



Azienda Comprensoriale Acquedottistica S.p.A  
ACA S.p.A. in House Providing - via Maestri del Lavoro d'Italia n. 81 - 65125 Pescara



**COMUNE DI CEPAGATTI**  
**PROVINCIA DI PESCARA**  
**UFFICIO TECNICO A.C.A. S.p.a.**

**LAVORI DI DISMISSIONE FOSSA IMHOFF LOCALITA'  
GIANSTATE NEL COMUNE DI CEPAGATTI (PE)**  
**CUP: D38E20001320001**

**PROGETTO DEFINITIVO**

**ELABORATO**

**APS**

COMMESSA N. 359/21

**ELABORATO :**

Aggiornamento del documento contenente le prime  
indicazioni e disposizioni per la stesura dei Piani di Sicurezza

Progettista

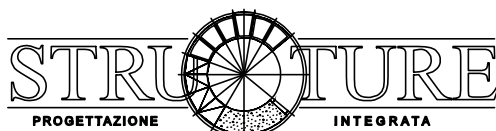

STRUCTURE\_ S.R.L.  
VIA B. CROCE N.102, 65126 PESCARA - TEL/FAX (085) 69.48.25  
E-MAIL: INFO@STRUCTURE.IT - PEC: STRUCTURE\_@PEC.IT

Approvazioni

Il responsabile del procedimento

Dott. Ing. Lorenzo Livello

Disegno/Revisione	Data	Autore	Pos. Archivio/File	Controllo
Elaborazione	Dicembre 2021			
Revisione n. 1	Maggio 2022			
Revisione n. 2	Febbraio 2023			
Revisione n. 3				

Questo elaborato è di proprietà della STRUCTURE\_ S.r.l., pertanto non può essere riprodotto né integralmente, né parzialmente senza l'autorizzazione scritta della stessa. Il presente elaborato senza il timbro e firma del tecnico incaricato non è da ritenersi ufficiale. Qualsiasi violazione alle leggi sui diritti d'autore sarà perseguita ai sensi della vigente normativa in materia.

---

**STRUCTURE\_ S.r.l.**  
via Benedetto Croce, 102  
65126 - PESCARA (PE)  
Telefono 085694825  
e-mail: ingo@structure.it

# **Aggiornamento del documento contenente le prime indicazioni e disposizioni per la stesura dei Piani di Sicurezza**

*PER IL PIANO DI SICUREZZA E COORDINAMENTO*

Art. 24, D.P.R. 207/2010 e ss. mm. ii.

**OGGETTO:** LAVORI DI DISMISSIONE FOSSA IMHOFF LOCALITA' GIANSANTE NEL  
COMUNE DI CEPAGATTI (PE)

**COMMITTENTE:** **ACA S.p.A. in House Providung**  
via Maestri del Lavoro d'Italia n. 81  
65125 Pescara

**CANTIERE:** località Giansante - S.R. n. 602 - 65012 Cepagatti (PE)

---

Il Coordinatore per la Sicurezza

---

Il Committente

---

Il Responsabile dei Lavori

---

## 1. Introduzione

Il presente documento è redatto dal Coordinatore per la Sicurezza in fase Progettuale (CSP) in conformità alle disposizioni dell'articolo 24, comma 2, lettera n, del D.P.R. 207/2010.

Esso contiene le prime indicazioni e misure finalizzate alla tutela della salute e sicurezza dei luoghi di lavoro nel cantiere individuato, documento nel quale il CSP ha individuato gli elementi essenziali per la stesura dei piani di sicurezza.

In particolare il presente documento contiene le seguenti informazioni:

- i dati relativi alla identificazione dell'opera
- l'analisi e la valutazione dei rischi relativamente all'area di cantiere
- l'analisi e la valutazione dei rischi derivanti dall'organizzazione del cantiere
- l'analisi e la valutazione dei rischi derivanti dalla interferenze tra le lavorazioni.

Vengono inoltre indicate le scelte progettuali e organizzative nonché le misure di prevenzione e protezione relativamente all'area e all'organizzazione di cantiere, nonché alle lavorazioni.

Per facilità di riferimento e lettura, il piano è stato suddiviso in capitoli e paragrafi seguendo le prescrizioni di cui agli articoli succitati.

Contiene inoltre la stima dei costi della sicurezza, effettuata secondo le disposizioni dell'articolo 100 e del punto 4, allegato XV, del D.Lgs 81/2008.

---

## 2. Identificazione e descrizione dell'opera

### Ubicazione del cantiere

località Giansante - S.R. n. 602 - 65012 Cepagatti (PE)

### Descrizione sintetica dell'opera

Il progetto prevede degli interventi finalizzati alla dismissione della funzionalità di fossa imhoff sita nel comune di Cepagatti alla località Giansante.

Nello specifico si prevede la trasformazione dell'esistente impianto a gravità in un impianto a sollevamento elettromeccanico, senza mutare la posizione di quanto in essere, potenziando altresì la ricettività dei reflui della zona andando così la nuova linea derivante dalla trasformazione ad essere a servizio anche di aree di potenziale sviluppo in ambito terziario-artigianale nel territorio comunale di Cepagatti. Trasformazione di tipologia d'impianto che prevede la realizzazione di nuovo tratto ex-novo che consente di convogliare le acque in individuato pozzetto di esistente linea che, a gravità, conferisce i liquidi al corpo ricettore, costituito da impianto depurativo ubicato in località Buccieri, sempre nel comune di Cepagatti. Impianto di depurazione autorizzato con determinazione della Regione Abruzzo n. DPC024/375 del 20.10.2016, pubblicata sul B.U.R.A. n. 45 Ordinario del 16.11.2016.

I principali lavori/forniture previste consistono nella:

- frnitura e posa in opera di tre impianti di sollevamento costituiti ognuno da n. 2 elettropompe sommergibili per acque di rifiuto, esecuzione monoblocco con girante aperta, idonea per passaggio di acque sporche con solidi sospesi di grandezza fino a 10 mm, 2900 l/min, caratteristica fissa, temperatura d'impiego max 50 °C, grado di protezione IP 67. Portata min/med/max:  $Q \text{ (m}^3\text{/h)} = 0,0/ 45/ 90$  con prevalenza corrispondente non inferiore  $H \text{ (bar)} = 2,30/1,70/0,60$  DN = mm 85. Pompe dotate di dispositivo elettrico di composto da quadro elettrico costruito secondo le normative vigenti con interruttore generale, fusibili, telesalvamatore, relè termico, commutatore MAN/STOP/AUT, trasformatore ausiliari, spie di funzionamento e blocco, predisposto per comando esterno a galleggiante;
- ornitura e posa in opera di pozzetti/camerette prefabbricati per traffico carrabile di alloggiamento impianti di sollevamento, delle dimensioni planimetriche esterne di cm. 120x150 ed altezza variabile (con prolunghe , non diaframmati, realizzati con elementi prefabbricati in cemento vibrato con impronte laterali per l'immissione di tubi, con chiusini in ghisa, poste in opera con letto in calcestruzzo cementizio, il rinfianco e il rinterro, con chiusini di accesso in ghisa sferoidale;
- elativamente alla condotta in pressione si è prevista che questa sia realizzata con tubazioni in polietilene ad alta densità PN 25 (KN/m<sup>2</sup>) DN75, con giunzioni a manicotto oppure con saldatura di testa, comprensive di pezzi speciali;
- er la condotta a gravità si è prevista tubazione in PVC-U rigido a parete strutturata con profilo alveolare internamente ed esternamente con superfici lisce, con giunto a bicchiere con guarnizione;
- a fornitura e posa in opera di cavidotto in tubazione flessibile corrugata a doppia parete di linee di alimentazione elettrica in polietilene ad alta densità, fornito in rotoli del diametro mm 50, alloggiante cavo in corda rigida di rame ricotto stagnato isolato in gomma EPR, non propagante di incendio , non propagante di fiamma , contenuta emissione di gas corrosivi, con guaina di mescola isolante per tensioni nominali 600/1000 V ad una temperatura di esercizio max 70° C con conduttore a filo unico, corda rigida o flessibile, quadripolare di sezione 4x10 mm<sup>2</sup> e pentapolare di sezione variabili 5x25+35 mm<sup>2</sup>, di alimentazione degli impianti di sollevamento
- ealizzazione di scavi a sezioni obbligate propedeutici per l'alloggiamento delle tubazioni e pozzetti, con conferimento in sito di riutilizzo del materiale non utilizzato per il rinterro;
- l rinfianco delle tubazioni con sabbia o sabbietta, nella adeguata granulometria esente da pietre e radici, con adeguata stabilizzazione del materiale con piastre vibranti;
- rinterro della parte superficiale degli scavi con il materiale proveniente dagli scavi relativamente ai tratti ricadenti in aree a verde, ovvero in misto cementato per i tratti ricadenti in area a parcheggio ovvero nei tratti dove presente pavimentazione bitumata;
- ripristino della pavimentazione in masselli grigliati per pavimentazioni erbose carrabili di calcestruzzo vibrocompresso autobloccanti, ovvero in conglomerato bituminoso.

Per i dettagli degli interventi si rimanda agli specifici elaborati progettuali costituenti la progettualità di seguito elencati:

### **Relazioni**

- 
- **RDG** - Relazione Descrittiva Generale
  - **RTI** - Relazione Tecnica Impianti;
  - **APS** - aggiornamento del documento contenente le prime indicazioni e disposizioni per la stesura dei piani di sicurezza
  - **RGM** - Relazione sulla Gestione delle materie
  - **RP** - Relazione Paesaggistica

#### **Elaborati tecnico-amministrativi**

- **CME** - Computo Metrico Estimativo (comprensivo degli oneri della sicurezza)
- **EPU** - Elenco Prezzi Unitari
- **SMI** - Stima Incidenza Manodopera
- **QE** - Quadro Economico
- **PPEO** - Piano Particolare di Esproprio/Occupazione
- **DDP** - Disciplinare Descrittivo e Prestazionale degli elementi tecnici

#### **Elaborati grafici**

- **Tav. 1** - Inquadramento territoriale con ubicazione interventi - Regime vincolistico
- **Tav. 2** - Planimetria generale quotata riportante intervento di progetto;
- **Tav. 3** - Sezione longitudinale dello stato dei luoghi - intervento di progetto;
- **Tav. 4/1** - Stralci planimetrici catastali riportanti occupazioni temporanee - Tratto A;
- **Tav. 4/2** - Stralci planimetrici catastali riportanti occupazioni temporanee - Tratto B;
- **Tav. 5** - Interventi di progetto: Tipologici Intervento - Particolari costruttivi;
- **Tav. 6** - Individuazione di alcuni siti limitrofi di cava, deposito e/o lavorazione per l'approvvigionamento ed il conferimento materiali di estrazione, scavo e demolizione

---

### **3. Anagrafica di cantiere**

#### **Committente**

**ACA S.p.A. in House Providung**  
via Maestri del Lavoro d'Italia n. 81  
65125 Pescara

#### **Responsabile dei lavori**

RUP - ing. Livello Lorenzo

#### **Coordinatore in fase di progettazione**

Structure\_ S.r.l. - ing. Della Penna Mauro  
via Benedetto Croce n. 102  
65126 PESCARA

#### **Progettisti**

Structure\_ S.r.l. - ing. Della Penna Mauro  
via Benedetto Croce n. 102  
65126 PESCARA

#### **Direzione lavori**

da individuarsi

---

## 4. Area del cantiere

### Caratteristiche dell'area di cantiere

Portanza: media.

Giacitura e pendenza: pressoché pianeggiante.

Tipo di terreno: sufficientemente compatto.

Presenza di frane o smottamenti: nessuna frana o smottamento è stata mai segnalata in questa zona. Comunque non verranno mai installate opere provvisionali su terreno di riporto soggetto a franamenti.

Profondità della falda: la falda si trova ad idonea profondità rispetto ai lavori progettati e non è previsto il suo innalzamento, né è possibile il suo inquinamento in quanto non vengono utilizzate sostanze inquinanti che possono filtrare nel terreno.

Pericolo di allagamenti: il cantiere si trova in posizione tale che in caso di forte pioggia non dovrebbe verificarsi alcun allagamento. In ogni caso verranno realizzati appositi canali per l'allontanamento delle acque superficiali, in modo che esse non vadano ad infiltrarsi negli scavi, ed atti ad evitare che il ruscellamento possa diminuire la stabilità delle opere provvisionali.

Bonifica preventiva da ordigni bellici: \$ORDIGNI-BELLICI\$

Lavori in luoghi confinati e/o sospetti di inquinamento:  
\$LUOGHI-CONFINATI\$

Presenza di gas negli scavi:  
\$GAS-SCAVI\$

### Contesto ambientale

{indicare il contesto ambientale}

### Rischi esterni all'area di cantiere

Altri cantieri nelle immediate vicinanze: nessuno.

Attività pericolose: nessuna attività pericolosa risulta essere insediata in vicinanza del medesimo.

### Rischi trasmessi all'area circostante

{verificare i rischi trasmessi all'area circostante}

Caduta di materiali all'esterno del cantiere: nelle zone di confine con aree dove è possibile il passaggio o la presenza di persone verranno installati gli opportuni mezzi provvisionali per evitare la caduta di materiali sui pedoni.

Trasmissione di agenti inquinanti: dato che in cantiere non vengono usati agenti chimici altamente inquinanti, è da escluderne la possibile trasmissione all'esterno.

Propagazione di incendi: verrà messa in atto una sorveglianza specifica da attuarsi durante le operazioni di saldatura e durante ogni altra operazione che possa propagare l'incendio ad altri edifici.

Propagazione di rumori molesti: la propagazione dei rumori verrà ridotta al minimo, utilizzando attrezzature adeguate e organizzando il cantiere in modo che i lavori più rumorosi, in vicinanza delle altre proprietà, vengano eseguiti nelle ore centrali della mattinata e del pomeriggio. Inoltre prima dell'uso di utensili particolarmente rumorosi (es. martelli pneumatici) verrà dato preavviso alle proprietà adiacenti.

Propagazione di fango o polveri: durante le fasi di demolizione verranno irrorate con acqua le opere da demolire in modo tale che le polveri non si propaghino all'esterno, sempre che tale operazione sia possibile e non interagisca con impianti elettrici e simili. Inoltre in caso di pioggia e in presenza di fango, i conducenti dei mezzi che accedono dal cantiere alla via pubblica laveranno con getto d'acqua le ruote per evitare che il fango invada la sede stradale. Per impedire l'accesso involontario di non addetti ai lavori alle zone corrispondenti del cantiere, si dovranno adottare opportuni provvedimenti quali segnalazioni, delimitazioni, scritte e cartelli ricordanti il divieto d'accesso (cartelli di divieto) ed i rischi quivi presenti (cartelli di avvertimento); tali accorgimenti dovranno essere di natura tale da risultare costantemente ben visibili.

Le zone di lavoro del cantiere, quelle di stoccaggio dei materiali e manufatti e quelle di deposito-sosta dei mezzi meccanici dovranno essere delimitate da una robusta e duratura recinzione.

Gli elementi costituenti la recinzione su spazio pubblico dovranno essere segnalati con delle sbarre rosse e bianche inclinate di circa 45 gradi e dipinte od applicate in modo da risultare ben visibili ed identificabili da terzi. Durante le ore notturne l'ingombro di questi dovrà risultare visibile per mezzo di opportuna illuminazione sussidiaria.

# LAYOUT DI CANTIERE

scala 1:500

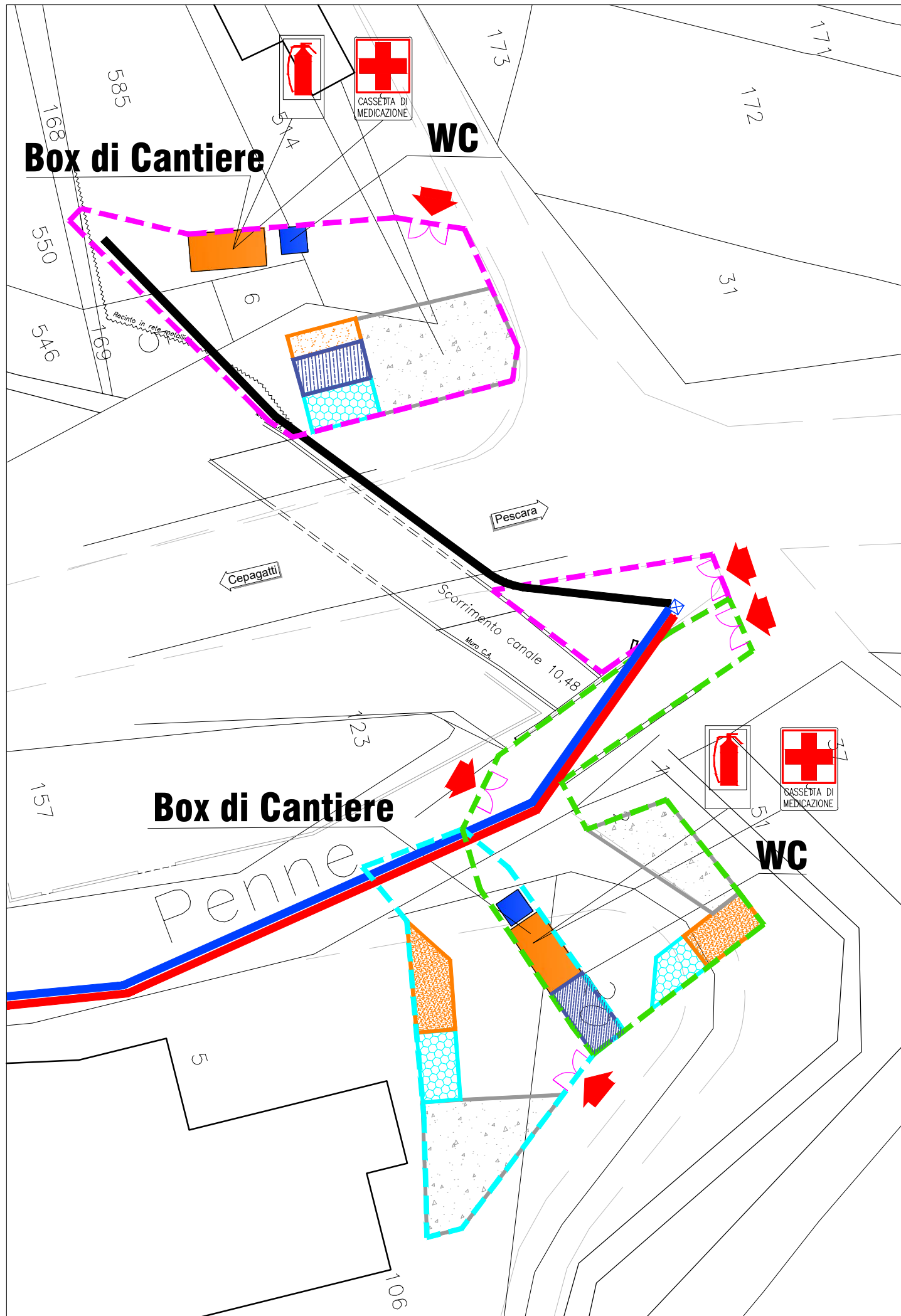

# TIPOLOGICO RECINZIONE POZZETTI

scala 1:250

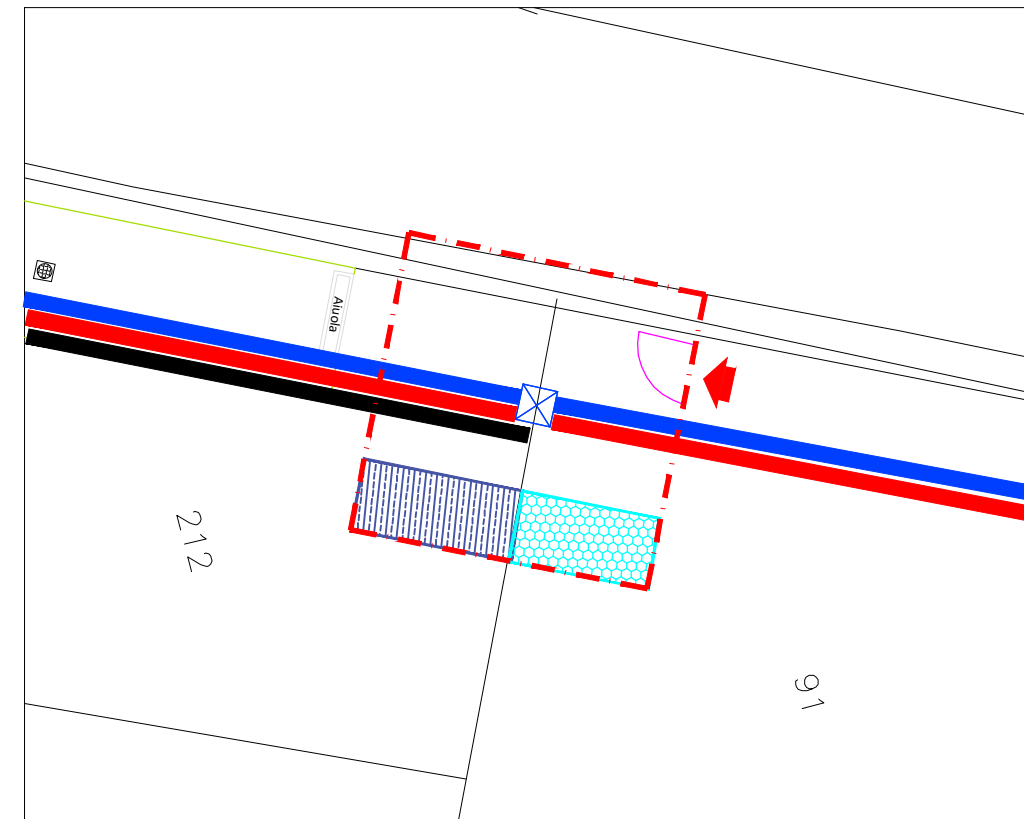

## LEGENDA INTERVENTI DI PROGETTO:

- Linea a gravità tubazioni in PVC rigido SN 8 DN 250
- Tubazioni in polietilene ad alta densità, colore nero per condotte in pressione per imp. idraulici DN 75 PN 16
- CAVIDOTTO FLESSIBILE DN50 con cavi di alimentazione pentapolari (5x25 e 5x35 mmq)

## LEGENDA LAYOUT DI CANTIERE:

- ingresso cantiere
- cancello carrabile
- recinzione di cantiere pozzetti
- recinzione di cantiere FASE 1
- recinzione di cantiere FASE 2
- recinzione di cantiere FASE 3
- zona stoccaggio materiali
- deposito temporaneo materiale scavato e/o demolito diverso dalle terre
- deposito temporaneo terre vegetali derivanti dagli scavi
- parcheggio
- viabilità di cantiere a senso unico alternato

## SCHEMA POSIZIONAMENTO DISPOSITIVI SEGNALETICI STRADALI: RECINZIONE DI CANTIERE POZZETTI:

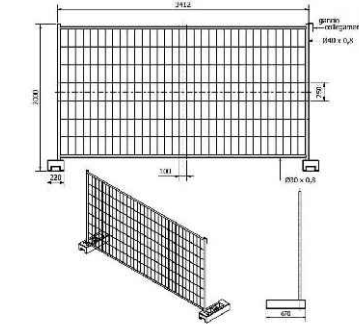
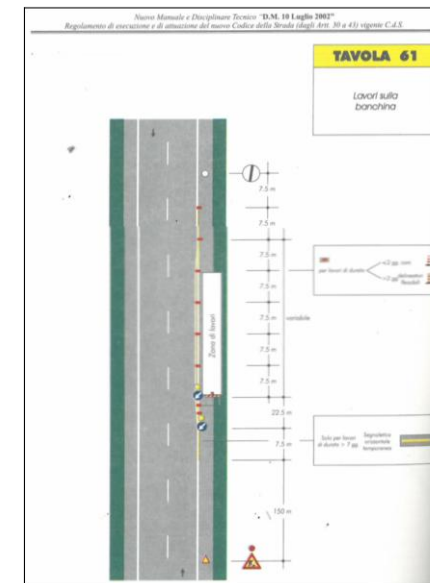
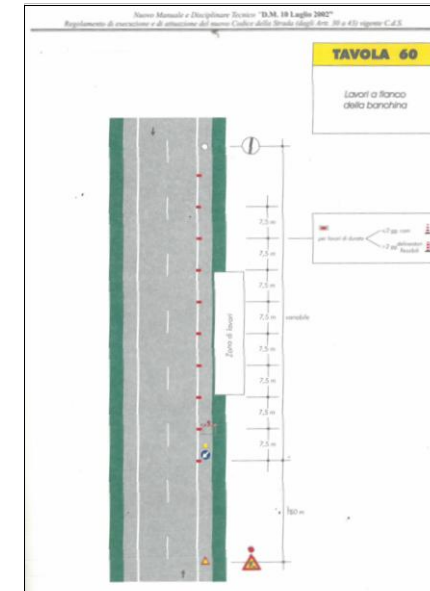

## SEGNALETICA DA APPORRE ALL'INGRESSO DI CANTIERE:



## CARTELLONE ANAGRAFICA CANTIERE:

Cartellone dei lavori	
Lavori di	
Ordinanza	
Impresa	
Inizio	Fine
Recapito	
Telefono	

## CARTELLONE SIMBOLI DA APPORRE AD OGNI INGRESSO DI CANTIERE:





---

## 5. Organizzazione del cantiere

### Modalità per le recinzioni, gli accessi e le segnalazioni

Le aree del cantiere dove prevista l'installazione delle stazioni di rilancio verranno delimitate con transenne o barriere poggianti su basamenti in modo tale da rendere stabile la recinzione. Verranno osservate le norme presenti nel regolamento edilizio comunale. Apposito cartello indicherà i lavori, gli estremi della concessione, i nominativi di tutte le figure tecniche che hanno partecipato o che parteciperanno alla costruzione (per le opere pubbliche vedasi circ. LL.PP. 01/06/1990 sm.i.). Verranno inoltre installati i cartelli di divieto e di avviso previsti per legge. I depositi di materiali verranno realizzati all'interno della delimitazione in modo tale da non costituire intralcio ai percorsi pedonali e veicolari. Al cantiere si accederà tramite apposito ingresso.

### Servizi igienico-assistenziali

Nel cantiere è prevista l'installazione un box prefabbricato adibito a refettorio. Il refettorio dovrà essere dotato di tavoli, sedie, attrezzatura elettrica per il riscaldamento delle vivande e attrezzatura per la conservazione delle stesse. L'aerazione del locale dovrà essere assicurata da finestrate vetrate apribili. Il locale è previsto coibentato e dotato di impianto di riscaldamento e di illuminazione. Il layout di cantiere individua la zona di installazione, lontano dalle zone con pericolo di caduta di materiali dall'alto e di franamento, lontano dalle zone di transito e di manovra degli automezzi. Non essendo possibile l'approvvigionamento di acqua potabile dall'acquedotto pubblico, alle maestranze verrà fornita acqua minerale e bicchieri di carta monouso. Nel cantiere è prevista l'installazione di un servizio igienico a funzionamento chimico con additivo chimico antifermentativo antiodore, con pozzetto liquami a caduta diretta privo di meccanismi idraulici con capacità di circa 180 lt. / usi 250 - 300. Il servizio sarà dotato di sapone liquido e salviette di carta monouso. L'aerazione dovrà essere garantita da finestrate apribile. L'appaltatore dovrà mettere a disposizione delle maestranze in posizione fissa, ben visibile e segnalata, un cassetta di medicazione il cui contenuto è indicato dalla legge. Devono almeno essere presenti i seguenti medicinali: siringhe monouso da 50 ml, garze sterili, lacci emostatici, bende, cerotti vari in carta, cerotti vari bendati, guanti monouso in lattice, guanti sterili, ghiaccio istantaneo, rete elastica contenitiva, forbice, acqua ossigenata, disinfettante. E' utile che sia anche presente il seguente materiale: coperta di lana o coperta termica, termometro, pinza, spugnette detergenti, mascherina per respirazione artificiale, fisiologica in flaconi da 250-500 ml, crema cortisonica, crema o spray per ustioni. L'appaltatore prima dell'inizio dei lavori dovrà designare un soggetto, opportunamente formato, avente il compito di prestare il primo soccorso all'infortunato.

### Viabilità principale di cantiere

In considerazione del fatto che il cantiere occupa limitate zone utilizzate anche dai pedoni, questi ultimi vengono deviati sul lato opposto del porticato. Apposite barriere e cartelli segnalano la deviazione. L'area del cantiere sarà accessibile ai mezzi meccanici procedendo a passo d'uomo, i quali, durante le operazioni di carico e scarico, stazioneranno sull'area riservata della via pubblica.

### Impianti e reti di alimentazione

Per accedere alla zona oggetto dell'intervento verrà utilizzato un apposito spazio delimitato da transenne che verranno rimosse durante le ore di lavoro e reinstallate al termine della giornata lavorativa. Non essendovi la possibilità di collegamento alla linea elettrica, nel cantiere, per la produzione di energia elettrica, in considerazione della logistica e temporaneità delle lavorazioni, è prevista l'installazione di un gruppo elettrogeno di adeguata potenza. I quadri elettrici sono conformi alla norma CEI EN 60439-4 (CEI 17-13/4) con grado di protezione minimo IP44. La rispondenza alla norma è verificata tramite l'applicazione sul quadro di una targhetta dove sono leggibili il nome del costruttore e marchio di fabbrica dell'ASC, la natura e il valore nominale della corrente.

### Impianti di terra e di protezione

{Nel cantiere la tensione massima sulle masse metalliche non è prevista che superi i 25 V (CEI 64-8/7), considerando massa esterna qualunque parte metallica con resistenza verso terra minore 200 Ohm. Tutte le linee di terra vengono collegate con l'impianto di terra del gruppo elettrogeno. Le baracche metalliche dovranno essere collegate all'impianto qualora presentino una resistenza verso terra inferiore a 200 Ohm. Il numero di dispersori e il loro diametro dovranno essere calcolate e verificate dall'installatore. Dovrà verificata anche la necessità di un impianto di protezione contro le scariche atmosferiche, anche se tale impianto di norma è richiesto per opere provvisorie avente uno sviluppo in altezza di una certa importanza (vedasi anche norma CEI 81-1 1990 e la guida CEI-ISPESL 81/2 1995).

---

## **Modalità di accesso dei mezzi di fornitura dei materiali**

L'accesso è indicato nel tipologico layout di cantiere.

## **Dislocazione degli impianti di cantiere**

Nel layout di cantiere è segnalata la posizione tipologica del pannello di controllo dell'impianto elettrico, contenente l'interruttore generale e la posizione degli estintori.

## **Dislocazione delle zone di carico e scarico**

Ai fini dell'ubicazione dei depositi, l'impresa deve considerare opportunamente la viabilità interna ed esterna, le aree lavorative, l'eventuale pericolosità dei materiali ed i problemi di stabilità del terreno. Il layout di cantiere individua la zona da utilizzarsi.

Nel caso una zona non possa essere utilizzata per lo scarico, l'individuazione di un'altra zona è eseguita a cura del responsabile del cantiere, previa richiesta al CSE.

## **Dislocazione delle zone di deposito**

**Ubicazione:** ai fini dell'ubicazione dei depositi, l'impresa deve considerare opportunamente la viabilità interna ed esterna, le aree lavorative, l'eventuale pericolosità dei materiali ed i problemi di stabilità del terreno.

E' fatto divieto di predisporre depositi di materiali sul ciglio degli scavi ed accatastamenti eccessivi in altezza; il deposito di materiale in cataste, pile, mucchi va sempre effettuato in modo razionale e tale da evitare crolli o cedimenti pericolosi.

E' fatto obbligo di allestire i depositi di materiali - così come le eventuali lavorazioni che possono costituire pericolo - in zone appartate del cantiere e delimitate in modo conveniente.

**Accatastamento materiali:** l'altezza massima per le cataste deve essere valutata in funzione della sicurezza al ribaltamento, dello spazio necessario per i movimenti e della necessità di accedere per l'imbraco; le cataste non devono appoggiare o premere su pareti non idonee a sopportare sollecitazioni.

Occorre utilizzare adeguate rastrelliere per lo stoccaggio verticale dei materiali (lamiere, lastre o pannelli). Le scorte di reattivi e solventi vanno tenuti in un'area fresca, aerata e protetta dalle radiazioni solari.

Se si dovessero riscontrare delle problematiche di stoccaggio, i materiali dovranno essere trasportati in cantiere giornalmente o settimanalmente in funzione delle lavorazioni da compiersi.

Gli impalcati dei ponteggi, e le relative zone di passaggio, dovranno essere mantenute sgombre da materiali ed attrezzature non più in uso; i materiali eventualmente depositati sul ponteggio dovranno essere quelli strettamente necessari per l'andamento dei lavori.

**Movimentazione dei carichi:** per la movimentazione dei carichi dovranno essere usati, quanto più possibile, mezzi ausiliari atti ad evitare o ridurre le sollecitazioni sugli addetti. Al manovratore del mezzo di sollevamento o trasporto dovrà essere garantito il controllo delle condizioni di tutto il percorso, anche con l'ausilio di un eventuale aiutante. I percorsi per la movimentazione dei carichi sospesi dovranno essere scelti in modo da evitare, quanto più possibile, che essi interferiscano con zone in cui si trovino persone; diversamente la movimentazione dei carichi dovrà essere opportunamente segnalata al fine di consentire il loro spostamento.

## **Gestione dei rifiuti in cantiere**

Si riportano di seguito le modalità di gestione dei rifiuti prodotti in cantiere, che dovranno essere seguite da parte delle imprese.

**Smaltimento in discarica di macerie prodotte in cantiere:** le macerie devono essere depositate in un'area delimitata e segnalata attraverso apposita cartellonistica, dove deve essere indicato il cod. CER del rifiuto e la descrizione dello stesso (CER 17.09.04, rifiuti misti dell'attività di costruzione e demolizione).

I rifiuti non pericolosi (macerie) stoccati in cantiere devono essere avviati alle operazioni di recupero o smaltimento: al raggiungimento dei 20 mc, ogni due mesi o almeno una volta all'anno se non si raggiungono i 20 mc.

La presa in carico delle macerie (la registrazione su apposita modulistica della quantità di macerie stoccate nel cantiere prima di essere recuperate o portate allo smaltimento) deve essere annotata sul registro di carico e scarico dei rifiuti entro una settimana dalla produzione delle stesse, nel caso in cui il rifiuto sopraccitato venga consegnato a terzi per le fasi di recupero o smaltimento. Il registro di carico e scarico dei rifiuti deve essere vidimato presso l'Ufficio competente.

---

Il trasporto delle macerie alla discarica può essere effettuato direttamente dalla ditta produttrice del rifiuto, senza la necessità di ottenere autorizzazioni, in quanto non rientra nella categoria dei rifiuti pericolosi. Si rende noto che il trasporto delle macerie deve essere accompagnato da apposito formulario di identificazione vidimato presso l'Ufficio competente.

Attività di recupero delle macerie prodotte in cantiere: le macerie devono essere depositate in un'area delimitata e segnalata attraverso apposita cartellonistica, dove deve essere indicato il cod. CER del rifiuto e la descrizione dello stesso (CER 17.09.04, rifiuti misti dell'attività di costruzione e demolizione). La fase di stoccaggio dei rifiuti prima del recupero, viene definita messa in riserva e deve essere autorizzata dalla Provincia territorialmente competente.

La presa in carico delle macerie (la registrazione su apposita modulistica della quantità di macerie stoccate nel cantiere prima di essere recuperate o portate allo smaltimento) deve essere annotata sul registro di carico e scarico dei rifiuti entro 24 ore dalla produzione delle stesse. Il registro di carico e scarico dei rifiuti deve essere vidimato presso l'Ufficio competente.

Le macerie prima di poter essere riutilizzate, devono essere sottoposte ad un processo di recupero autorizzato dalla Provincia territorialmente competente.

Il processo di recupero sopraccitato deve rispondere ai requisiti richiesti dal DM 5.02.98 ed in particolare: macinazione, vagliatura, selezione granulometrica e separazione della frazione metallica e delle frazioni indesiderate. Il prodotto così ottenuto deve essere sottoposto al test di cessione, presso un laboratorio chimico autorizzato. La durata del test di cessione è di circa venti giorni. Una volta ottenuto il risultato del test, se rispondente ai parametri di legge, la materia prima ottenuta può essere riutilizzata in diversi siti. La validità del test di cessione è di 2 anni.

Il trasporto delle macerie dalla sede dove avverrà la fase di recupero può essere effettuata direttamente dalla ditta produttrice del rifiuto (ditta A) senza la necessità di ottenere autorizzazioni, in quanto non rientra nella categoria dei rifiuti pericolosi. Nel caso in cui la demolizione venga effettuata dalla (ditta A), mentre il trasporto ed il recupero delle macerie vengano affidati alla (ditta B), si rende noto che quest'ultima deve essere autorizzata (dagli organi competenti) sia al trasporto dei rifiuti, che al riutilizzo degli stessi. Inoltre la ditta (A) deve ottenere copia delle autorizzazioni al trasporto e recupero della ditta "B". Si rende noto che il trasporto delle macerie deve essere accompagnato da apposito formulario di identificazione in entrambi i casi. Il formulario di identificazione deve essere vidimato presso l'Ufficio competente.

Le ditte che effettuano attività di recupero di rifiuti sono tenute a comunicare annualmente tramite la denuncia al catasto dei rifiuti le quantità e le caratteristiche qualitative dei rifiuti recuperati.

Altre tipologie di rifiuti: dalla lavorazione in cantiere possono scaturire altre tipologie di rifiuti oltre alle macerie, quali a titolo puramente indicativo e non esaustivo: bancali in legno, carta (sacchi contenenti diversi materiali), nylon, latte sporche di vernici, bidoni sporchi di collanti, guanti usurati.

Per ogni tipologia di rifiuto, deve essere attribuito un codice CER. Per i rifiuti sopraindicati essi sono: 15.01.06 imballaggi in materiali misti, 15.01.04 imballaggi metallici, 15.01.02 imballaggi in plastica, 15.02.03 indumenti protettivi.

---

## 6. Informazioni di carattere generale

### Misure di protezione contro i rischi provenienti dall'ambiente esterno

{indicare le misure di protezione contro i rischi provenienti dall'ambiente esterno}

### Misure di protezione connesse alla presenza di linee aeree o interrate

Linee elettriche aeree esterne al cantiere: è presente una linea Enel la cui distanza non interferisce con il cantiere. In ogni caso nessuna opera provvisoria verrà installata (gru, ponteggi ) a meno di 5 metri dalla linea, tenendo anche conto della lunghezza dei materiali sollevati. Particolare cautela verrà osservata durante il transito in vicinanza di linee elettriche, specie per i mezzi con bracci meccanici.

Linee elettriche interrate: nella zona perimetrata del cantiere le planimetrie dell'Enel non segnalano alcuna linea di loro proprietà. Nel caso che vengano individuate linee private, esse vanno opportunamente segnalate e nessuno scavo dovrà eseguirsi a meno di 1.50 metri di distanza.

Acquedotto cittadino: l'acquedotto cittadino non transita nei luoghi oggetto dei lavori e non costituisce intralcio ai normali lavori.

Rete del gas di città: la rete del gas transita lungo la via e non costituisce intralcio ai lavori. Nessuna linea privata transita nell'area del cantiere. Comunque nel caso che fosse rilevata una rete, prima dell'inizio delle operazioni, il tracciato verrà opportunamente segnalato con calce bianca e strisce colorate fissate su paletti. Lo scavo in vicinanza di detti tubi verrà eseguito con l'assistenza di persona munita di badile che verifichi la posizione del tubo.

Rete telefonica: nessuna rete telefonica transita nell'ambito del cantiere.

Altri: nessun altro impianto risulta transitare nell'area del cantiere. Prima dell'inizio degli scavi il coordinatore all'esecuzione dei lavori eseguirà un sopralluogo per verificare la presenza di linee o reti non segnalate.

---

## 7. Schede delle lavorazioni e relative analisi dei rischi

### ALLESTIMENTO E SMONTAGGIO DEL CANTIERE:

Sono previste le seguenti fasi lavorative:

1. Recinzione a pannelli mobili ciechi
2. Delimitazione di zone pericolose
3. Predisposizione zone di deposito scoperte
4. Installazione cancelli di ingresso al cantiere
5. Impianto elettrico del cantiere edile
6. Impianto di terra del cantiere edile
7. Impianto di protezione scariche atmosferiche del cantiere edile

### SCAVI E DEMOLIZIONI:

Sono previste le seguenti fasi lavorative:

1. Prosciugamento di scavi
2. Protezione delle pareti dello scavo con pannelli e puntelli
3. Protezione di linee elettriche aeree con tubi in pvc
4. Rinfianco e riempimenti di opere o canalizzazioni eseguito a macchina
5. Rinfianco e riempimenti di opere o canalizzazioni eseguito a mano
6. Riporto di terreno
7. Scavo a sezione ristretta eseguito con mezzi meccanici e a mano
8. Riprofilazione terreno
9. Taglio di massicciata stradale
10. Demolizione manuale di vecchie pavimentazioni
11. Demolizione massetti in cls
12. Rimozioni di tubazioni interrato eseguite con mezzi meccanici
13. Rimozione del manto stradale
14. Rimozione della massicciata stradale
15. Rimozione di cordoli, guard-rails e simili

### ASSISTENZE MURARIE:

E' prevista la seguente fase lavorativa:

1. Assistenza murarie in genere

### LAVORI SUL FOSSATO:

Sono previste le seguenti fasi lavorative:

1. Scavo nell'alveolo
2. Rettifica sezione di canali
3. Pulitura delle sponde

### RETI E INFRASTRUTTURE PUBBLICHE:

Sono previste le seguenti fasi lavorative:

1. Posa di cavi elettrici interrati (escluso lo scavo)
2. Posa di pozzetto stradale completo di chiusino carrabile
3. Posa di pozzetto stradale ispezionabile completo di scaletta
4. Posa di tubi in pvc interrati per fognature pubbliche (escluso lo scavo e reinterro)
5. Protezione e isolamento di condutture interrato

### IMPIANTI:

Sono previste le seguenti fasi lavorative:

1. Impianto elettrico civile
2. Impianto elettrico in luoghi bagnati
3. Impianto idrico-sanitario
4. Impianto elettrico per attività artigianali, industriali o sportive
5. Manutenzione fossa biologica
6. Posa di serbatoi o cisterne interrati

### OPERE DA FABBRO:

E' prevista la seguente fase lavorativa:

1. Montaggio elementi in metallo

### OPERE INTERESSANTE SEDE STRADALE E RELATIVE PERTINENZE:

Sono previste le seguenti fasi lavorative:

- 
1. Delimitazione e segnalazione cantiere stradale
  2. Asfaltatura
  3. Formazione della massicciata stradale
  4. Formazione di segnaletica stradale orizzontale
  5. Posa cartelloni stradali
  6. Rimozione cartelli stradali
  7. Rimozione della massicciata stradale
  8. Ripristino a mano di parti limitate di asfalto
  9. Pavimentazione urbana con cubetti in porfido e simili
  10. Realizzazione di marciapiede con autobloccanti

---

## FAS.00017 - Recinzione a pannelli mobili ciechi

Recinzione realizzata con pannelli mobili di lamiera zincata o pannelli in materiale plastico o in fibra, fissati su pali poggianti su basamento in blocchi o infissi nel suolo

Sono previste le seguenti sottofasi lavorative:

1. Posa dei pali e dei basamenti
2. Posa dei pannelli in lamiera

### **SOTTOFASE 1. POSA DEI PALI E DEI BASAMENTI**

#### **Elenco dei rischi e relative misure preventive e protettive**

Per i rischi connessi all'utilizzo di apprestamenti, macchinari, attrezzature e sostanze pericolose, si rimanda alla lettura delle relative schede.

1. Movimentazione manuale dei carichi in genere
  - i lavoratori sono formati e informati sulla movimentazione manuale dei carichi
  - vengono utilizzati preferibilmente attrezzature per il sollevamento
  - il singolo lavoratore solleva non oltre 20 Kg
  - quando necessario e nell'impossibilità di utilizzare sollevatori, il peso è ripartito in un numero adeguati di lavoratori
  - i pesi superiori a 25 Kg (15 per le donne) vengono manovrati in due
  - preferibilmente vengono utilizzati mezzi di sollevamento quali carriole, argani e simili

#### **Elenco delle attrezzature e dei macchinari utilizzati**

Per le procedure di utilizzo, la normativa di riferimento, le misure organizzative, le verifiche da attuare, i DPI da utilizzarsi ed i rischi relativi a macchinari ed attrezzature, si rimanda alla lettura delle relative schede.

1. Autocarro con braccio sollevatore

### **SOTTOFASE 2. POSA DEI PANNELLI IN LAMIERA**

#### **Elenco dei rischi e relative misure preventive e protettive**

Per i rischi connessi all'utilizzo di apprestamenti, macchinari, attrezzature e sostanze pericolose, si rimanda alla lettura delle relative schede.

1. Tagli e abrasioni alle mani in genere
  - le maestranze utilizzano guanti di uso generale

#### **Elenco delle attrezzature e dei macchinari utilizzati**

Per le procedure di utilizzo, la normativa di riferimento, le misure organizzative, le verifiche da attuare, i DPI da utilizzarsi ed i rischi relativi a macchinari ed attrezzature, si rimanda alla lettura delle relative schede.

1. Utensili manuali vari
2. Autocarro con braccio sollevatore

## FAS.00002 - Delimitazione di zone pericolose

Delimitazione di zone pericolose mediante recinzione

Non sono previste sottofasi lavorative.

#### **Elenco dei rischi e relative misure preventive e protettive**

Per i rischi connessi all'utilizzo di apprestamenti, macchinari, attrezzature e sostanze pericolose, si rimanda alla lettura delle relative schede.

1. Schegge e tagli nella realizzazione o nello smontaggio della recinzione
  - i lavoratori utilizzano appositi guanti

#### **Elenco delle attrezzature e dei macchinari utilizzati**

Per le procedure di utilizzo, la normativa di riferimento, le misure organizzative, le verifiche da attuare, i DPI da utilizzarsi ed i rischi relativi a macchinari ed attrezzature, si rimanda alla lettura delle relative schede.

1. Martello manuale
2. Utensili manuali vari

---

### 3. Autocarro

## **FAS.39007 - Predisposizione zone di deposito scoperte**

Delimitazione e pulitura delle aree che saranno oggetto di deposito e stoccaggio materiali e mezzi d'opera

Sono previste le seguenti sottofasi lavorative:

1. Pulitura dell'area occupata dal deposito
2. Delimitazione dell'area occupata dal deposito

### **SOTTOFASE 1. PULITURA DELL'AREA OCCUPATA DAL DEPOSITO**

#### **Elenco dei rischi e relative misure preventive e protettive**

Per i rischi connessi all'utilizzo di apprestamenti, macchinari, attrezzature e sostanze pericolose, si rimanda alla lettura delle relative schede.

1. Caduta di materiali dall'alto in genere
  - le maestranze indossano elmetto di protezione
  - nessuno opera nelle zone sottostante ai luoghi di lavoro con pericolo di caduta di materiali dall'alto
  - nel caso di persistenza del pericolo, la zona sottostante viene perimetrata
  - nel caso in cui il mezzo sia installato sotto luoghi di lavoro, sarà realizzata idonea tettoia

#### **Elenco delle attrezzature e dei macchinari utilizzati**

Per le procedure di utilizzo, la normativa di riferimento, le misure organizzative, le verifiche da attuare, i DPI da utilizzarsi ed i rischi relativi a macchinari ed attrezzature, si rimanda alla lettura delle relative schede.

1. Badile
2. Autocarro
3. Escavatore

### **SOTTOFASE 2. DELIMITAZIONE DELL'AREA OCCUPATA DAL DEPOSITO**

#### **Elenco delle attrezzature e dei macchinari utilizzati**

Per le procedure di utilizzo, la normativa di riferimento, le misure organizzative, le verifiche da attuare, i DPI da utilizzarsi ed i rischi relativi a macchinari ed attrezzature, si rimanda alla lettura delle relative schede.

1. Martello manuale
2. Sega circolare a disco o a nastro

## **FAS.44486 - Installazione cancelli di ingresso al cantiere**

Installazione cancello carraio e pedonale per l'accesso al cantiere

Non sono previste sottofasi lavorative.

#### **Elenco dei rischi e relative misure preventive e protettive**

Per i rischi connessi all'utilizzo di apprestamenti, macchinari, attrezzature e sostanze pericolose, si rimanda alla lettura delle relative schede.

1. Tagli, abrasioni e lacerazioni nell'installazione-rimozione del cantiere
  - le maestranze utilizzano guanti di uso generale

#### **Elenco delle attrezzature e dei macchinari utilizzati**

Per le procedure di utilizzo, la normativa di riferimento, le misure organizzative, le verifiche da attuare, i DPI da utilizzarsi ed i rischi relativi a macchinari ed attrezzature, si rimanda alla lettura delle relative schede.

1. Martello manuale
2. Sega manuale a lame intercambiabili
3. Flessibile o smerigliatrice
4. Autocarro

## **FAS.00004 - Impianto elettrico del cantiere edile**

Opere relative alla realizzazione dell'impianto elettrico di cantiere.



---

Non sono previste sottofasi lavorative.

#### **Elenco dei rischi e relative misure preventive e protettive**

Per i rischi connessi all'utilizzo di apprestamenti, macchinari, attrezzature e sostanze pericolose, si rimanda alla lettura delle relative schede.

1. Elettrocuzione nell'installazione dell'impianto elettrico
  - l'operatore indossa guanti dielettrici e calzature isolanti
  - viene rimosso prima l'impianto elettrico e poi l'impianto di terra e il salvavita
  - nessuna attrezzatura è collegata all'impianto durante le fasi di installazione

#### **Elenco delle attrezzature e dei macchinari utilizzati**

Per le procedure di utilizzo, la normativa di riferimento, le misure organizzative, le verifiche da attuare, i DPI da utilizzarsi ed i rischi relativi a macchinari ed attrezzature, si rimanda alla lettura delle relative schede.

1. Scala doppia
2. Utensili manuali per lavori elettrici

#### **Elenco dei dispositivi di protezione individuale utilizzati**

Tutti i lavoratori presenti in cantiere indossano la tuta da lavoro, le scarpe antinfortunistiche, l'elmetto ed i guanti di uso generale (DPI standard). Per ogni singola fase di lavoro i lavoratori integreranno i dpi standard con quelli ivi indicati.

1. Guanti dielettrici
2. Scarpe isolanti

## **FAS.00003 - Impianto di terra del cantiere edile**

Installazione di impianto di terra e contro le scariche atmosferiche con cavi di alimentazione interrati e aerei.

Sono previste le seguenti sottofasi lavorative:

1. Scavo a mano per realizzazione dei pozzetti profondità inferiore a 1,5 m
2. Installazione dei pozzetti e delle puntazze
3. Allacciamento della rete all'impianto di terra
4. Collaudo dell'impianto di terra

### **SOTTOFASE 1. SCAVO A MANO PER REALIZZAZIONE DEI POZZETTI PROFONDITÀ INFERIORE A 1,5 M**

#### **Elenco dei rischi e relative misure preventive e protettive**

Per i rischi connessi all'utilizzo di apprestamenti, macchinari, attrezzature e sostanze pericolose, si rimanda alla lettura delle relative schede.

1. Danni agli arti inferiori per caduta entro buche o piccoli scavi
  - se incustodite, le buche vengono coperte con assiti e segnalate

#### **Elenco delle attrezzature e dei macchinari utilizzati**

Per le procedure di utilizzo, la normativa di riferimento, le misure organizzative, le verifiche da attuare, i DPI da utilizzarsi ed i rischi relativi a macchinari ed attrezzature, si rimanda alla lettura delle relative schede.

1. Piccone manuale
2. Badile

### **SOTTOFASE 2. INSTALLAZIONE DEI POZZETTI E DELLE PUNTAZZE**

#### **Elenco dei rischi e relative misure preventive e protettive**

Per i rischi connessi all'utilizzo di apprestamenti, macchinari, attrezzature e sostanze pericolose, si rimanda alla lettura delle relative schede.

1. Movimentazione manuale dei carichi in genere
  - i lavoratori sono formati e informati sulla movimentazione manuale dei carichi
  - vengono utilizzati preferibilmente attrezzature per il sollevamento
  - il singolo lavoratore solleva non oltre 20 Kg
  - quando necessario e nell'impossibilità di utilizzare sollevatori, il peso è ripartito in un numero adeguati di lavoratori

- 
- i pesi superiori a 25 Kg (15 per le donne) vengono manovrati in due
  - preferibilmente vengono utilizzati mezzi di sollevamento quali carriole, argani e simili

#### **Elenco delle attrezzature e dei macchinari utilizzati**

Per le procedure di utilizzo, la normativa di riferimento, le misure organizzative, le verifiche da attuare, i DPI da utilizzarsi ed i rischi relativi a macchinari ed attrezzature, si rimanda alla lettura delle relative schede.

1. Utensili manuali vari

### **SOTTOFASE 3. ALLACCIAMENTO DELLA RETE ALL'IMPIANTO DI TERRA**

#### **Elenco dei rischi e relative misure preventive e protettive**

Per i rischi connessi all'utilizzo di apprestamenti, macchinari, attrezzature e sostanze pericolose, si rimanda alla lettura delle relative schede.

1. Elettrocuzione nell'installazione dell'impianto elettrico
  - l'operatore indossa guanti dielettrici e calzature isolanti
  - viene rimosso prima l'impianto elettrico e poi l'impianto di terra e il salvavita
  - nessuna attrezzatura è collegata all'impianto durante le fasi di installazione

#### **Elenco delle attrezzature e dei macchinari utilizzati**

Per le procedure di utilizzo, la normativa di riferimento, le misure organizzative, le verifiche da attuare, i DPI da utilizzarsi ed i rischi relativi a macchinari ed attrezzature, si rimanda alla lettura delle relative schede.

1. Utensili manuali per lavori elettrici

#### **Elenco dei dispositivi di protezione individuale utilizzati**

Tutti i lavoratori presenti in cantiere indossano la tuta da lavoro, le scarpe antinfortunistiche, l'elmetto ed i guanti di uso generale (DPI standard). Per ogni singola fase di lavoro i lavoratori integreranno i dpi standard con quelli ivi indicati.

1. Guanti dielettrici
2. Scarpe isolanti

### **SOTTOFASE 4. COLLAUDO DELL'IMPIANTO DI TERRA**

#### **Elenco dei rischi e relative misure preventive e protettive**

Per i rischi connessi all'utilizzo di apprestamenti, macchinari, attrezzature e sostanze pericolose, si rimanda alla lettura delle relative schede.

1. Elettrocuzione nell'installazione dell'impianto elettrico
  - l'operatore indossa guanti dielettrici e calzature isolanti
  - viene rimosso prima l'impianto elettrico e poi l'impianto di terra e il salvavita
  - nessuna attrezzatura è collegata all'impianto durante le fasi di installazione

#### **Elenco delle attrezzature e dei macchinari utilizzati**

Per le procedure di utilizzo, la normativa di riferimento, le misure organizzative, le verifiche da attuare, i DPI da utilizzarsi ed i rischi relativi a macchinari ed attrezzature, si rimanda alla lettura delle relative schede.

1. Utensili manuali per lavori elettrici

#### **Elenco dei dispositivi di protezione individuale utilizzati**

Tutti i lavoratori presenti in cantiere indossano la tuta da lavoro, le scarpe antinfortunistiche, l'elmetto ed i guanti di uso generale (DPI standard). Per ogni singola fase di lavoro i lavoratori integreranno i dpi standard con quelli ivi indicati.

1. Guanti dielettrici
2. Scarpe isolanti

## **FAS.39112 - Impianto di protezione scariche atmosferiche del cantiere edile**

Impianto per la protezione contro le scariche atmosferiche costituite da puntazze metalliche connesse alle strutture metalliche

Sono previste le seguenti sottofasi lavorative:

- 
1. Posa dei pozzetti e delle puntazze
  2. Collegamento delle strutture alle puntazze

## **SOTTOFASE 1. POSA DEI POZZETTI E DELLE PUNTAZZE**

### **Elenco delle attrezzature e dei macchinari utilizzati**

Per le procedure di utilizzo, la normativa di riferimento, le misure organizzative, le verifiche da attuare, i DPI da utilizzarsi ed i rischi relativi a macchinari ed attrezzature, si rimanda alla lettura delle relative schede.

1. Badile
2. Cazzuola
3. Martello manuale
4. Martello demolitore elettrico

## **SOTTOFASE 2. COLLEGAMENTO DELLE STRUTTURE ALLE PUNTAZZE**

### **Elenco delle attrezzature e dei macchinari utilizzati**

Per le procedure di utilizzo, la normativa di riferimento, le misure organizzative, le verifiche da attuare, i DPI da utilizzarsi ed i rischi relativi a macchinari ed attrezzature, si rimanda alla lettura delle relative schede.

1. Utensili manuali per lavori elettrici
2. Trapano elettrico

## **FAS.00067 - Prosciugamento di scavi**

Prosciugamento di scavi o opere similari.

Non sono previste sottofasi lavorative.

### **Elenco dei rischi e relative misure preventive e protettive**

Per i rischi connessi all'utilizzo di apprestamenti, macchinari, attrezzature e sostanze pericolose, si rimanda alla lettura delle relative schede.

1. Cadute entro lo scavo

Il rischio permane fino alla chiusura dello scavo e si diffonde alle fasi concomitanti

- lo scavo, in vicinanza di zone di passaggio, è delimitato
- è fatto divieto di accesso ai non addetti alla zona oggetto dello scavo
- in caso di scavo a sezione ristretta, per attraversare lo scavo vengono utilizzate passerelle regolamentari
- in presenza di fondo scivoloso, le maestranze evitano di operare sul ciglio dello scavo
- in caso di profondità maggiore di 80 cm, per accedere allo scavo si utilizzano gradinate protette da parapetto o scale regolamentari

### **Elenco delle attrezzature e dei macchinari utilizzati**

Per le procedure di utilizzo, la normativa di riferimento, le misure organizzative, le verifiche da attuare, i DPI da utilizzarsi ed i rischi relativi a macchinari ed attrezzature, si rimanda alla lettura delle relative schede.

1. Pompa elettrica per liquidi

## **FAS.46974 - Protezione delle pareti dello scavo con pannelli e puntelli**

Armatura dello scavo realizzato in opera con pannelli metallici sovrapposti posati lungo la parete dello scavo e puntelli metallici posati a contrafforti nel caso di pareti di scavo frontistanti

Non sono previste sottofasi lavorative.

### **Apprestamenti utilizzati per l'intera fase lavorativa**

1. Sistema di protezione scavi con pannelli e puntelli

### **Elenco delle attrezzature e dei macchinari utilizzati**

Per le procedure di utilizzo, la normativa di riferimento, le misure organizzative, le verifiche da attuare, i DPI da utilizzarsi ed i rischi relativi a macchinari ed attrezzature, si rimanda alla lettura delle relative schede.

- 
1. Martello manuale
  2. Utensili manuali vari
  3. Autocarro con braccio sollevatore
  4. Miniscavatore

## **FAS.00010 - Protezione di linee elettriche aeree con tubi in pvc**

Protezione di linee elettriche aeree con tubi in pvc (eventualmente)

Non sono previste sottofasi lavorative.

### **Elenco dei rischi e relative misure preventive e protettive**

Per i rischi connessi all'utilizzo di apprestamenti, macchinari, attrezzature e sostanze pericolose, si rimanda alla lettura delle relative schede.

#### **1. Contatto con linee elettriche esterne**

- in presenza di tensione, i mezzi e le attrezzature operano ad una distanza di sicurezza tale che non possano avvenire contatti diretti o scariche pericolose
- la distanza è superiore a quanto indicato nell'allegato IX del T.U.
- viene preliminarmente valutata la tensione nominale della linea elettrica
- quando possibile le linee elettriche vengono disattivate prima dell'inizio dei lavori

### **Elenco delle attrezzature e dei macchinari utilizzati**

Per le procedure di utilizzo, la normativa di riferimento, le misure organizzative, le verifiche da attuare, i DPI da utilizzarsi ed i rischi relativi a macchinari ed attrezzature, si rimanda alla lettura delle relative schede.

1. Scala a elementi innestabili
2. Piattaforma aerea su autocarro o semovente

## **FAS.50706 - Rinfiacco e riempimenti di opere o canalizzazioni eseguito a macchina**

Rinfiacco di opere o canalizzazioni interrato eseguito con mezzi meccanici

Sono previste le seguenti sottofasi lavorative:

1. Scarico del materiale di riempimento
2. Spianamento e costipamento del materiale di riempimento

### **SOTTOFASE 1. SCARICO DEL MATERIALE DI RIEMPIMENTO**

#### **Elenco delle attrezzature e dei macchinari utilizzati**

Per le procedure di utilizzo, la normativa di riferimento, le misure organizzative, le verifiche da attuare, i DPI da utilizzarsi ed i rischi relativi a macchinari ed attrezzature, si rimanda alla lettura delle relative schede.

1. Autocarro
2. Pala meccanica

### **SOTTOFASE 2. SPIANAMENTO E COSTIPAMENTO DEL MATERIALE DI RIEMPIMENTO**

#### **Elenco dei rischi e relative misure preventive e protettive**

Per i rischi connessi all'utilizzo di apprestamenti, macchinari, attrezzature e sostanze pericolose, si rimanda alla lettura delle relative schede.

1. Danni agli arti inferiori per caduta entro buche o piccoli scavi
- se incustodite, le buche vengono coperte con assiti e segnalate

#### **Elenco delle attrezzature e dei macchinari utilizzati**

Per le procedure di utilizzo, la normativa di riferimento, le misure organizzative, le verifiche da attuare, i DPI da utilizzarsi ed i rischi relativi a macchinari ed attrezzature, si rimanda alla lettura delle relative schede.

1. Pala meccanica
2. Miniscavatore

---

## **FAS.50738 - Rinfiando e riempimenti di opere o canalizzazioni eseguito a mano**

Rinfiando di opere o canalizzazioni interrato eseguito a mano

Sono previste le seguenti sottofasi lavorative:

1. Scarico del materiale di riempimento
2. Spianamento e costipamento del materiale di riempimento

### **SOTTOFASE 1. SCARICO DEL MATERIALE DI RIEMPIMENTO**

#### **Elenco delle attrezzature e dei macchinari utilizzati**

Per le procedure di utilizzo, la normativa di riferimento, le misure organizzative, le verifiche da attuare, i DPI da utilizzarsi ed i rischi relativi a macchinari ed attrezzature, si rimanda alla lettura delle relative schede.

1. Autocarro
2. Pala meccanica

### **SOTTOFASE 2. SPIANAMENTO E COSTIPAMENTO DEL MATERIALE DI RIEMPIMENTO**

#### **Elenco dei rischi e relative misure preventive e protettive**

Per i rischi connessi all'utilizzo di apprestamenti, macchinari, attrezzature e sostanze pericolose, si rimanda alla lettura delle relative schede.

1. Danni agli arti inferiori per caduta entro buche o piccoli scavi  
- se incustodite, le buche vengono coperte con assiti e segnalate

2. Seppellimento per crollo delle pareti di scavo

Il rischio permane fino alla chiusura dello scavo

- il materiale di scavo non viene accumulato sul ciglio
- i mezzi meccanici transitano a distanza di sicurezza dal bordo
- l'acqua presente nello scavo viene allontanata e viene verificata la stabilità delle pareti
- per altezze di scavo superiori a 1,5 m le pareti vengono puntellate o sistemate con un angolo a natural declivio

#### **Elenco delle attrezzature e dei macchinari utilizzati**

Per le procedure di utilizzo, la normativa di riferimento, le misure organizzative, le verifiche da attuare, i DPI da utilizzarsi ed i rischi relativi a macchinari ed attrezzature, si rimanda alla lettura delle relative schede.

1. Badile
2. Pala meccanica

## **FAS.00070 - Riporto di terreno**

Riporto di terreno eseguito con mezzi meccanici eventualmente assistito a terra da manovale.

Sono previste le seguenti sottofasi lavorative:

1. Riporto di terreno
2. Spianamento del terreno

### **SOTTOFASE 1. RIPORTO DI TERRENO**

#### **Elenco delle attrezzature e dei macchinari utilizzati**

Per le procedure di utilizzo, la normativa di riferimento, le misure organizzative, le verifiche da attuare, i DPI da utilizzarsi ed i rischi relativi a macchinari ed attrezzature, si rimanda alla lettura delle relative schede.

1. Autocarro

### **SOTTOFASE 2. SPIANAMENTO DEL TERRENO**

#### **Elenco delle attrezzature e dei macchinari utilizzati**

---

Per le procedure di utilizzo, la normativa di riferimento, le misure organizzative, le verifiche da attuare, i DPI da utilizzarsi ed i rischi relativi a macchinari ed attrezzature, si rimanda alla lettura delle relative schede.

1. Pala meccanica

## **FAS.00071 - Scavo a sezione ristretta eseguito con mezzi meccanici e a mano**

Scavo a sezione ristretta eseguito con mezzi meccanici con l'assistenza a terra di operatore.

Non sono previste sottofasi lavorative.

### **Elenco dei rischi e relative misure preventive e protettive**

Per i rischi connessi all'utilizzo di apprestamenti, macchinari, attrezzature e sostanze pericolose, si rimanda alla lettura delle relative schede.

1. Cadute entro lo scavo

Il rischio permane fino alla chiusura dello scavo e si diffonde alle fasi concomitanti

- lo scavo, in vicinanza di zone di passaggio, è delimitato
- è fatto divieto di accesso ai non addetti alla zona oggetto dello scavo
- in caso di scavo a sezione ristretta, per attraversare lo scavo vengono utilizzate passerelle regolamentari
- in presenza di fondo scivoloso, le maestranze evitano di operare sul ciglio dello scavo
- in caso di profondità maggiore di 80 cm, per accedere allo scavo si utilizzano gradinate protette da parapetto o scale regolamentari

2. Intercettazione di linee elettriche nei lavori di scavo a mano

- viene rispettata la distanza di 1,5 m dalle linee interrate
- le linee in prossimità dei lavori vengono disattivate
- prima dell'inizio dei lavori viene individuata e segnalata la presenza di linee elettriche

3. Seppellimento per crollo delle pareti di scavo

Il rischio permane fino alla chiusura dello scavo

- il materiale di scavo non viene accumulato sul ciglio
- i mezzi meccanici transitano a distanza di sicurezza dal bordo
- l'acqua presente nello scavo viene allontanata e viene verificata la stabilità delle pareti
- per altezze di scavo superiori a 1,5 m le pareti vengono puntellate o sistemate con un angolo a natural declivio

4. Esplosione per rinvenimento casuale di ordigni bellici durante gli scavi

Il rischio permane fino rimozione dell'ordigno bellico, si trasmette all'ambiente esterno e si diffonde alle fasi concomitanti

- in mancanza di dati che possano escludere la presenza di ordigni, viene eseguita la bonifica
- prima dell'inizio dello scavo viene eseguita una ricerca storeografica
- in presenza di infrastrutture strategiche durante il conflitto bellico, viene eseguita una ricerca su eventuali aree in vicinanza già bonificate

### **Elenco delle attrezzature e dei macchinari utilizzati**

Per le procedure di utilizzo, la normativa di riferimento, le misure organizzative, le verifiche da attuare, i DPI da utilizzarsi ed i rischi relativi a macchinari ed attrezzature, si rimanda alla lettura delle relative schede.

1. Badile
2. Autocarro
3. Escavatore

## **FAS.47008 - Riprofilazione terreno**

Riprofilazione di scarpate naturali o pareti di scavo

Non sono previste sottofasi lavorative.

### **Elenco dei rischi e relative misure preventive e protettive**

Per i rischi connessi all'utilizzo di apprestamenti, macchinari, attrezzature e sostanze pericolose, si rimanda alla lettura delle relative schede.

---

## 1. Cadute entro lo scavo

Il rischio permane fino alla chiusura dello scavo e si diffonde alle fasi concomitanti

- lo scavo, in vicinanza di zone di passaggio, è delimitato
- è fatto divieto di accesso ai non addetti alla zona oggetto dello scavo
- in caso di scavo a sezione ristretta, per attraversare lo scavo vengono utilizzate passerelle regolamentari
- in presenza di fondo scivoloso, le maestranze evitano di operare sul ciglio dello scavo
- in caso di profondità maggiore di 80 cm, per accedere allo scavo si utilizzano gradinate protette da parapetto o scale regolamentari

## 2. Seppellimento per crollo delle pareti di scavo di sbancamento

Il rischio permane fino alla chiusura dello scavo

- il materiale di scavo non viene accumulato sul ciglio
- i mezzi meccanici transitano a distanza di sicurezza dal bordo
- le maestranze operano ad adeguata distanza dalla parete di attacco dello scavo
- se la rampa misura oltre 20 m e ha il franco da un solo lato vengono realizzate apposite nicchie di rifugio
- quando l'altezza dello scavo supera 1,5 m, lo scalzamento della parte è eseguito con mezzi meccanici

### **Elenco delle attrezzature e dei macchinari utilizzati**

Per le procedure di utilizzo, la normativa di riferimento, le misure organizzative, le verifiche da attuare, i DPI da utilizzarsi ed i rischi relativi a macchinari ed attrezzature, si rimanda alla lettura delle relative schede.

#### 1. Pala meccanica

## **FAS.00215 - Taglio di massicciata stradale**

Taglio di massicciata stradale

Non sono previste sottofasi lavorative.

### **Elenco dei rischi e relative misure preventive e protettive**

Per i rischi connessi all'utilizzo di apprestamenti, macchinari, attrezzature e sostanze pericolose, si rimanda alla lettura delle relative schede.

#### 1. Investimento da parte del traffico veicolare

- l'installazione del cantiere avviene solo dopo l'inizio della fase di presegnalazione
- è presente la segnaletica di avvicinamento, di posizione e di fine prescrizione
- la segnaletica a cavalletto è opportunamente zavorrata
- la zona di lavoro è delimitata
- le maestranze utilizzano indumenti ad alta visibilità
- le maestranze hanno completato il corso formativo
- il cantiere è segnalato secondo le norme del codice della strada
- la gestione operativa è effettuata da un preposto
- in presenza di nebbia che riduce notevolmente la visibilità, le operazioni vengono sospese
- lo spostamento a piedi al di fuori dell'area di cantiere avviene sul bordo della carreggiata
- lo spostamento a piedi è vietato in galleria e nelle immediate vicinanze di sbocchi, curve, in caso di scarsa visibilità
- l'attraversamento è consentito solo con l'assistenza di veicolo di emergenza e opportuna segnalazione

#### 2. Incidenti con altri veicoli esterni al cantiere

Il rischio permane fino al termine della lavorazione

- la zona di intervento è segnalata secondo quanto previsto dalla normativa
- gli automezzi sono dotati di girofaro
- in situazioni di scarsa visibilità vengono attivate le segnalazioni luminose
- appositi cartelli segnalano il transito a bassa velocità

### **Elenco delle attrezzature e dei macchinari utilizzati**

Per le procedure di utilizzo, la normativa di riferimento, le misure organizzative, le verifiche da attuare, i DPI da utilizzarsi ed i rischi relativi a macchinari ed attrezzature, si rimanda alla lettura delle relative schede.

#### 1. Tagliasfalto a disco

### **Elenco dei dispositivi di protezione individuale utilizzati**

---

Tutti i lavoratori presenti in cantiere indossano la tuta da lavoro, le scarpe antinfortunistiche, l'elmetto ed i guanti di uso generale (DPI standard). Per ogni singola fase di lavoro i lavoratori integreranno i dpi standard con quelli ivi indicati.

1. Completo alta visibilità classe 3

## **FAS.00056 - Demolizione manuale di vecchie pavimentazioni**

Demolizione di pavimentazioni in materiale ceramico o similare, demolizioni di pavimentazioni in cls o similari, eseguito a mano e/o con l'ausilio di martello demolitore.

Sono previste le seguenti sottofasi lavorative:

1. Demolizione del pavimento
2. Trasporto a discarica

### **SOTTOFASE 1. DEMOLIZIONE DEL PAVIMENTO**

#### **Elenco dei rischi e relative misure preventive e protettive**

Per i rischi connessi all'utilizzo di apprestamenti, macchinari, attrezzature e sostanze pericolose, si rimanda alla lettura delle relative schede.

1. Intercettazione accidentale di linee elettriche nei lavori di demolizione
  - eventuali le linee elettriche vengono disattivate prima dell'inizio dei lavori
  - prima dell'inizio dei lavori viene verificata la presenza di linee elettriche

2. Inalazioni di polveri durante la demolizione di strutture

Il rischio si trasmette all'ambiente esterno e si diffonde alle fasi concomitanti

- le maestranze utilizzano mascherine antipolvere
- se non sussiste pericolo di elettrocuzione e scivolamento, le strutture vengono irrorate con acqua

#### **Elenco delle attrezzature e dei macchinari utilizzati**

Per le procedure di utilizzo, la normativa di riferimento, le misure organizzative, le verifiche da attuare, i DPI da utilizzarsi ed i rischi relativi a macchinari ed attrezzature, si rimanda alla lettura delle relative schede.

1. Martello demolitore elettrico
2. Piccone manuale
3. Badile

#### **Elenco dei dispositivi di protezione individuale utilizzati**

Tutti i lavoratori presenti in cantiere indossano la tuta da lavoro, le scarpe antinfortunistiche, l'elmetto ed i guanti di uso generale (DPI standard). Per ogni singola fase di lavoro i lavoratori integreranno i dpi standard con quelli ivi indicati.

1. Maschera monouso per polveri e fumi

### **SOTTOFASE 2. TRASPORTO A DISCARICA**

#### **Elenco dei rischi e relative misure preventive e protettive**

Per i rischi connessi all'utilizzo di apprestamenti, macchinari, attrezzature e sostanze pericolose, si rimanda alla lettura delle relative schede.

1. Inalazione di polveri durante il carico di detriti

Il rischio si diffonde alle fasi concomitanti

- per il carico su autocarro viene fatto uso di apposite canalizzazioni
- l'altezza dello sbocco del canale viene tenuta ad altezza inferiore a 2 m rispetto al piano di carico

2. Cadute a livello per inciampo nei lavori di demolizione

- i passaggi vengono tenuti sgombri dai detriti
- le passerelle hanno larghezza regolamentare

#### **Elenco delle attrezzature e dei macchinari utilizzati**



---

Per le procedure di utilizzo, la normativa di riferimento, le misure organizzative, le verifiche da attuare, i DPI da utilizzarsi ed i rischi relativi a macchinari ed attrezzature, si rimanda alla lettura delle relative schede.

1. Canale per il convogliamento delle macerie
2. Badile
3. Carriola
4. Autocarro

## **FAS.00055 - Demolizione massetti in cls**

Demolizione massetti in cls

Sono previste le seguenti sottofasi lavorative:

1. Demolizione del massetto con taglio di eventuale armatura in ferro
2. Trasporto a discarica

### **SOTTOFASE 1. DEMOLIZIONE DEL MASSETTO CON TAGLIO DI EVENTUALE ARMATURA IN FERRO**

#### **Elenco dei rischi e relative misure preventive e protettive**

Per i rischi connessi all'utilizzo di apprestamenti, macchinari, attrezzature e sostanze pericolose, si rimanda alla lettura delle relative schede.

1. Inalazioni di polveri durante la demolizione di strutture

Il rischio si trasmette all'ambiente esterno e si diffonde alle fasi concomitanti

- le maestranze utilizzano mascherine antipolvere
- se non sussiste pericolo di elettrocuzione e scivolamento, le strutture vengono irrorate con acqua

#### **Elenco delle attrezzature e dei macchinari utilizzati**

Per le procedure di utilizzo, la normativa di riferimento, le misure organizzative, le verifiche da attuare, i DPI da utilizzarsi ed i rischi relativi a macchinari ed attrezzature, si rimanda alla lettura delle relative schede.

1. Flessibile o smerigliatrice
2. Martello demolitore pneumatico
3. Piccone manuale
4. Badile

#### **Elenco dei dispositivi di protezione individuale utilizzati**

Tutti i lavoratori presenti in cantiere indossano la tuta da lavoro, le scarpe antinfortunistiche, l'elmetto ed i guanti di uso generale (DPI standard). Per ogni singola fase di lavoro i lavoratori integreranno i dpi standard con quelli ivi indicati.

1. Maschera monouso per polveri e fumi

### **SOTTOFASE 2. TRASPORTO A DISCARICA**

#### **Elenco dei rischi e relative misure preventive e protettive**

Per i rischi connessi all'utilizzo di apprestamenti, macchinari, attrezzature e sostanze pericolose, si rimanda alla lettura delle relative schede.

1. Inalazione di polveri durante il carico di detriti

Il rischio si diffonde alle fasi concomitanti

- per il carico su autocarro viene fatto uso di apposite canalizzazioni
- l'altezza dello sbocco del canale viene tenuta ad altezza inferiore a 2 m rispetto al piano di carico

2. Cadute a livello per inciampo nei lavori di demolizione
- i passaggi vengono tenuti sgombri dai detriti
  - le passerelle hanno larghezza regolamentare

#### **Elenco delle attrezzature e dei macchinari utilizzati**

---

Per le procedure di utilizzo, la normativa di riferimento, le misure organizzative, le verifiche da attuare, i DPI da utilizzarsi ed i rischi relativi a macchinari ed attrezzature, si rimanda alla lettura delle relative schede.

1. Canale per il convogliamento delle macerie
2. Badile
3. Carriola
4. Autocarro

## **FAS.45812 - Rimozioni di tubazioni interrate eseguite con mezzi meccanici**

Rimozione di tubazioni interrate anche di grosso diametro mediante escavazione

Non sono previste sottofasi lavorative.

### **Elenco delle attrezzature e dei macchinari utilizzati**

Per le procedure di utilizzo, la normativa di riferimento, le misure organizzative, le verifiche da attuare, i DPI da utilizzarsi ed i rischi relativi a macchinari ed attrezzature, si rimanda alla lettura delle relative schede.

1. Autocarro
2. Escavatore

## **FAS.00213 - Rimozione del manto stradale**

Demolizione parziale o completa del bitume formate in manto stradale .

Non sono previste sottofasi lavorative.

### **Elenco dei rischi e relative misure preventive e protettive**

Per i rischi connessi all'utilizzo di apprestamenti, macchinari, attrezzature e sostanze pericolose, si rimanda alla lettura delle relative schede.

1. Incidenti con altri veicoli esterni al cantiere

Il rischio permane fino al termine della lavorazione

- la zona di intervento è segnalata secondo quanto previsto dalla normativa
- gli automezzi sono dotati di girofaro
- in situazioni di scarsa visibilità vengono attivate le segnalazioni luminose
- appositi cartelli segnalano il transito a bassa velocità

2. Investimento da parte del traffico veicolare

- l'installazione del cantiere avviene solo dopo l'inizio della fase di presegnalazione
- è presente la segnaletica di avvicinamento, di posizione e di fine prescrizione
- la segnaletica a cavalletto è opportunamente zavorrata
- la zona di lavoro è delimitata
- le maestranze utilizzano indumenti ad alta visibilità
- le maestranze hanno completato il corso formativo
- il cantiere è segnalato secondo le norme del codice della strada
- la gestione operativa è effettuata da un preposto
- in presenza di nebbia che riduce notevolmente la visibilità, le operazioni vengono sospese
- lo spostamento a piedi al di fuori dell'area di cantiere avviene sul bordo della carreggiata
- lo spostamento a piedi è vietato in galleria e nelle immediate vicinanze di sbocchi, curve, in caso di scarsa visibilità
- l'attraversamento è consentito solo con l'assistenza di veicolo di emergenza e opportuna segnalazione

### **Elenco delle attrezzature e dei macchinari utilizzati**

Per le procedure di utilizzo, la normativa di riferimento, le misure organizzative, le verifiche da attuare, i DPI da utilizzarsi ed i rischi relativi a macchinari ed attrezzature, si rimanda alla lettura delle relative schede.

1. Autocarro
2. Fresa per asfalti

## **FAS.43161 - Rimozione della massicciata stradale**

Rimozione completa della massicciata stradale.

Non sono previste sottofasi lavorative.

---

### **Elenco delle attrezzature e dei macchinari utilizzati**

Per le procedure di utilizzo, la normativa di riferimento, le misure organizzative, le verifiche da attuare, i DPI da utilizzarsi ed i rischi relativi a macchinari ed attrezzature, si rimanda alla lettura delle relative schede.

1. Martello demolitore pneumatico
2. Escavatore con martello demolitore
3. Autocarro
4. Miniscavatore
5. Ruspa cingolata

## **FAS.43367 - Rimozione di cordoli, guard-rails e simili**

Smontaggio di guard-rails o cordoli

Sono previste le seguenti sottofasi lavorative:

1. Rimozione cordoli
2. Rimozione guard-rails

### **SOTTOFASE 1. RIMOZIONE CORDOLI**

#### **Elenco dei rischi e relative misure preventive e protettive**

Per i rischi connessi all'utilizzo di apprestamenti, macchinari, attrezzature e sostanze pericolose, si rimanda alla lettura delle relative schede.

1. Investimento da parte del traffico veicolare
  - l'installazione del cantiere avviene solo dopo l'inizio della fase di presegnalazione
  - è presente la segnaletica di avvicinamento, di posizione e di fine prescrizione
  - la segnaletica a cavalletto è opportunamente zavorrata
  - la zona di lavoro è delimitata
  - le maestranze utilizzano indumenti ad alta visibilità
  - le maestranze hanno completato il corso formativo
  - il cantiere è segnalato secondo le norme del codice della strada
  - la gestione operativa è effettuata da un preposto
  - in presenza di nebbia che riduce notevolmente la visibilità, le operazioni vengono sospese
  - lo spostamento a piedi al di fuori dell'area di cantiere avviene sul bordo della carreggiata
  - lo spostamento a piedi è vietato in galleria e nelle immediate vicinanze di sbocchi, curve, in caso di scarsa visibilità
  - l'attraversamento è consentito solo con l'assistenza di veicolo di emergenza e opportuna segnalazione

2. Incidenti con altri veicoli esterni al cantiere

Il rischio permane fino al termine della lavorazione

- la zona di intervento è segnalata secondo quanto previsto dalla normativa
- gli automezzi sono dotati di girofaro
- in situazioni di scarsa visibilità vengono attivate le segnalazioni luminose
- appositi cartelli segnalano il transito a bassa velocità

#### **Elenco delle attrezzature e dei macchinari utilizzati**

Per le procedure di utilizzo, la normativa di riferimento, le misure organizzative, le verifiche da attuare, i DPI da utilizzarsi ed i rischi relativi a macchinari ed attrezzature, si rimanda alla lettura delle relative schede.

1. Martello demolitore pneumatico
2. Autocarro
3. Miniscavatore

#### **Elenco dei dispositivi di protezione individuale utilizzati**

Tutti i lavoratori presenti in cantiere indossano la tuta da lavoro, le scarpe antinfortunistiche, l'elmetto ed i guanti di uso generale (DPI standard). Per ogni singola fase di lavoro i lavoratori integreranno i dpi standard con quelli ivi indicati.

1. Completo alta visibilità classe 3

### **SOTTOFASE 2. RIMOZIONE GUARD-RAILS**

#### **Elenco dei rischi e relative misure preventive e protettive**

---

Per i rischi connessi all'utilizzo di apprestamenti, macchinari, attrezzature e sostanze pericolose, si rimanda alla lettura delle relative schede.

1. Investimento da parte del traffico veicolare

- l'installazione del cantiere avviene solo dopo l'inizio della fase di presegnalazione
- è presente la segnaletica di avvicinamento, di posizione e di fine prescrizione
- la segnaletica a cavalletto è opportunamente zavorrata
- la zona di lavoro è delimitata
- le maestranze utilizzano indumenti ad alta visibilità
- le maestranze hanno completato il corso formativo
- il cantiere è segnalato secondo le norme del codice della strada
- la gestione operativa è effettuata da un preposto
- in presenza di nebbia che riduce notevolmente la visibilità, le operazioni vengono sospese
- lo spostamento a piedi al di fuori dell'area di cantiere avviene sul bordo della carreggiata
- lo spostamento a piedi è vietato in galleria e nelle immediate vicinanze di sbocchi, curve, in caso di scarsa visibilità
- l'attraversamento è consentito solo con l'assistenza di veicolo di emergenza e opportuna segnalazione

2. Incidenti con altri veicoli esterni al cantiere

Il rischio permane fino al termine della lavorazione

- la zona di intervento è segnalata secondo quanto previsto dalla normativa
- gli automezzi sono dotati di girofaro
- in situazioni di scarsa visibilità vengono attivate le segnalazioni luminose
- appositi cartelli segnalano il transito a bassa velocità

### **Elenco delle attrezzature e dei macchinari utilizzati**

Per le procedure di utilizzo, la normativa di riferimento, le misure organizzative, le verifiche da attuare, i DPI da utilizzarsi ed i rischi relativi a macchinari ed attrezzature, si rimanda alla lettura delle relative schede.

1. Martello demolitore pneumatico
2. Utensili manuali vari
3. Autogrù

### **Elenco dei dispositivi di protezione individuale utilizzati**

Tutti i lavoratori presenti in cantiere indossano la tuta da lavoro, le scarpe antinfortunistiche, l'elmetto ed i guanti di uso generale (DPI standard). Per ogni singola fase di lavoro i lavoratori integreranno i dpi standard con quelli ivi indicati.

1. Completo alta visibilità classe 3

## **FAS.00150 - Assistenza murarie in genere**

Formazione di tracce o fori passanti, in qualsiasi struttura, eseguiti a mano o a rotazione con successiva chiusura di tracce.

Sono previste le seguenti sottofasi lavorative:

1. Esecuzione di rainure
2. Sigillature

### **SOTTOFASE 1. ESECUZIONE DI RAINURE**

#### **Elenco delle attrezzature e dei macchinari utilizzati**

Per le procedure di utilizzo, la normativa di riferimento, le misure organizzative, le verifiche da attuare, i DPI da utilizzarsi ed i rischi relativi a macchinari ed attrezzature, si rimanda alla lettura delle relative schede.

1. Martello demolitore elettrico
2. Scanalatrice elettrica per esecuzione di rainure
3. Badile
4. Carriola

### **SOTTOFASE 2. SIGILLATURE**

#### **Elenco delle attrezzature e dei macchinari utilizzati**

Per le procedure di utilizzo, la normativa di riferimento, le misure organizzative, le verifiche da attuare, i DPI da utilizzarsi ed i rischi relativi a macchinari ed attrezzature, si rimanda alla lettura delle relative schede.

- 
1. Cazzuola
  2. Betoniera a bicchiere

#### **Elenco delle sostanze pericolose utilizzate**

Per la normativa di riferimento e le procedure di utilizzo, si rimanda alla lettura delle relative schede.

1. Cemento

## **FAS.00232 - Scavo nell'alveolo**

Scavo entro l'alveolo di fiumi e/o torrenti

Sono previste le seguenti sottofasi lavorative:

1. Realizzazione rampe di accesso
2. Scavo nell'alveolo e movimentazione materiali

### **SOTTOFASE 1. REALIZZAZIONE RAMPE DI ACCESSO**

#### **Elenco delle attrezzature e dei macchinari utilizzati**

Per le procedure di utilizzo, la normativa di riferimento, le misure organizzative, le verifiche da attuare, i DPI da utilizzarsi ed i rischi relativi a macchinari ed attrezzature, si rimanda alla lettura delle relative schede.

1. Ruspa cingolata

### **SOTTOFASE 2. SCAVO NELL'ALVEOLO E MOVIMENTAZIONE MATERIALI**

#### **Elenco dei rischi e relative misure preventive e protettive**

Per i rischi connessi all'utilizzo di apprestamenti, macchinari, attrezzature e sostanze pericolose, si rimanda alla lettura delle relative schede.

1. Annegamento per sprofondamento del mezzo
  - i mezzi si mantengono a distanza di sicurezza
  - la squadra di soccorso viene preallertata
  - viene eseguita una ricognizione preliminare
2. Annegamento per innalzamento del livello dell'acqua nell'alveolo

Il rischio permane fino termine dei lavori in alveolo

- la squadra di soccorso viene preallertata
- viene eseguita una ricognizione preliminare
- viene rilevata la presenza di dighe e preavvisata la direzione dei lavori
- in caso di temporali e acquazzoni che possono dare origine a piene il lavoro viene sospeso

#### **Elenco delle attrezzature e dei macchinari utilizzati**

Per le procedure di utilizzo, la normativa di riferimento, le misure organizzative, le verifiche da attuare, i DPI da utilizzarsi ed i rischi relativi a macchinari ed attrezzature, si rimanda alla lettura delle relative schede.

1. Utensili manuali vari
2. Pompa a scoppio
3. Autocarro
4. Ruspa cingolata

## **FAS.00242 - Rettifica sezione di canali**

Lavori di scavo entro canali allo scopo di regolarizzare e/o rettificare la sezione

Sono previste le seguenti sottofasi lavorative:

1. Scavo nell'alveolo e movimentazione materiali
2. Formazione della massicciata e del fondo

### **SOTTOFASE 1. SCAVO NELL'ALVEOLO E MOVIMENTAZIONE MATERIALI**

---

### **Elenco dei rischi e relative misure preventive e protettive**

Per i rischi connessi all'utilizzo di apprestamenti, macchinari, attrezzature e sostanze pericolose, si rimanda alla lettura delle relative schede.

1. Annegamento per sprofondamento del mezzo

- i mezzi si mantengono a distanza di sicurezza
- la squadra di soccorso viene preallertata
- viene eseguita una ricognizione preliminare

2. Annegamento per innalzamento del livello dell'acqua nell'alveolo

Il rischio permane fino termine dei lavori in alveolo

- la squadra di soccorso viene preallertata
- viene eseguita una ricognizione preliminare
- viene rilevata la presenza di dighe e preavvisata la direzione dei lavori
- in caso di temporali e acquazzoni che possono dare origine a piene il lavoro viene sospeso

### **Elenco delle attrezzature e dei macchinari utilizzati**

Per le procedure di utilizzo, la normativa di riferimento, le misure organizzative, le verifiche da attuare, i DPI da utilizzarsi ed i rischi relativi a macchinari ed attrezzature, si rimanda alla lettura delle relative schede.

1. Utensili manuali vari

2. Autocarro

3. Ruspa cingolata

## **SOTTOFASE 2. FORMAZIONE DELLA MASSICCIATA E DEL FONDO**

### **Elenco dei rischi e relative misure preventive e protettive**

Per i rischi connessi all'utilizzo di apprestamenti, macchinari, attrezzature e sostanze pericolose, si rimanda alla lettura delle relative schede.

1. Inalazioni di polveri nei lavori stradali

Il rischio si diffonde alle fasi concomitanti

- in presenza di polvere le maestranze fanno uso di mascherine
- la dove possibile, e in assenza di traffico veicolare, la massicciata viene irrorata con acqua

2. Annegamento per sprofondamento del mezzo

- i mezzi si mantengono a distanza di sicurezza
- la squadra di soccorso viene preallertata
- viene eseguita una ricognizione preliminare

### **Elenco delle attrezzature e dei macchinari utilizzati**

Per le procedure di utilizzo, la normativa di riferimento, le misure organizzative, le verifiche da attuare, i DPI da utilizzarsi ed i rischi relativi a macchinari ed attrezzature, si rimanda alla lettura delle relative schede.

1. Autobetoniera

2. Autocarro

3. Pala meccanica

## **FAS.00230 - Pulitura delle sponde**

Pulitura delle sponde

Non sono previste sottofasi lavorative.

### **Elenco dei rischi e relative misure preventive e protettive**

Per i rischi connessi all'utilizzo di apprestamenti, macchinari, attrezzature e sostanze pericolose, si rimanda alla lettura delle relative schede.

1. Annegamento per sprofondamento del mezzo

- i mezzi si mantengono a distanza di sicurezza
- la squadra di soccorso viene preallertata

---

- viene eseguita una ricognizione preliminare

### **Elenco delle attrezzature e dei macchinari utilizzati**

Per le procedure di utilizzo, la normativa di riferimento, le misure organizzative, le verifiche da attuare, i DPI da utilizzarsi ed i rischi relativi a macchinari ed attrezzature, si rimanda alla lettura delle relative schede.

1. Motosega
2. Utensili manuali vari
3. Autocarro
4. Ruspa cingolata

## **FAS.00220 - Posa di cavi elettrici interrati (escluso lo scavo)**

Posa di cavi elettrici interrati (escluso lo scavo)

Sono previste le seguenti sottofasi lavorative:

1. Posa dei tubi
2. Posa dei coppi di protezione

### **SOTTOFASE 1. POSA DEI TUBI**

#### **Elenco dei rischi e relative misure preventive e protettive**

Per i rischi connessi all'utilizzo di apprestamenti, macchinari, attrezzature e sostanze pericolose, si rimanda alla lettura delle relative schede.

1. Seppellimento per crollo delle pareti di scavo in lavori di sottomurazione

Il rischio permane fino alla chiusura dello scavo

- lo scavo laterale viene realizzato sufficientemente largo da evitare che un crollo impedisca qualsiasi via di fuga  
- in caso di profondità superiori a un metro, le pareti dello scavo sono inclinate secondo l'angolo di natural declivio oppure sono armate

2. Caduta entro lo scavo da parte del traffico veicolare esterno  
- il cantiere è segnalato e protetto secondo le norme del codice della strada

3. Investimento da parte del traffico veicolare  
- l'installazione del cantiere avviene solo dopo l'inizio della fase di presegnalazione  
- è presente la segnaletica di avvicinamento, di posizione e di fine prescrizione  
- la segnaletica a cavalletto è opportunamente zavorrata  
- la zona di lavoro è delimitata  
- le maestranze utilizzano indumenti ad alta visibilità  
- le maestranze hanno completato il corso formativo  
- il cantiere è segnalato secondo le norme del codice della strada  
- la gestione operativa è effettuata da un preposto  
- in presenza di nebbia che riduce notevolmente la visibilità, le operazioni vengono sospese  
- lo spostamento a piedi al di fuori dell'area di cantiere avviene sul bordo della carreggiata  
- lo spostamento a piedi è vietato in galleria e nelle immediate vicinanze di sbocchi, curve, in caso di scarsa visibilità  
- l'attraversamento è consentito solo con l'assistenza di veicolo di emergenza e opportuna segnalazione

4. Elettrocuzione nell'installazione di cavi elettrici

Il rischio si diffonde alle fasi concomitanti

- le maestranze utilizzano guanti dielettrici e calzature isolanti  
- le maestranze sono preavvisate prima dell'attivazione  
- durante le operazioni l'alimentazione elettrica viene disattivata

#### **Elenco delle attrezzature e dei macchinari utilizzati**

Per le procedure di utilizzo, la normativa di riferimento, le misure organizzative, le verifiche da attuare, i DPI da utilizzarsi ed i rischi relativi a macchinari ed attrezzature, si rimanda alla lettura delle relative schede.

1. Badile
2. Autocarro

#### **Elenco dei dispositivi di protezione individuale utilizzati**

---

Tutti i lavoratori presenti in cantiere indossano la tuta da lavoro, le scarpe antinfortunistiche, l'elmetto ed i guanti di uso generale (DPI standard). Per ogni singola fase di lavoro i lavoratori integreranno i dpi standard con quelli ivi indicati.

1. Completo alta visibilità classe 3

## **SOTTOFASE 2. POSA DEI COPPI DI PROTEZIONE**

### **Elenco dei rischi e relative misure preventive e protettive**

Per i rischi connessi all'utilizzo di apprestamenti, macchinari, attrezzature e sostanze pericolose, si rimanda alla lettura delle relative schede.

1. Investimento da parte del traffico veicolare

- l'installazione del cantiere avviene solo dopo l'inizio della fase di presegnalazione
- è presente la segnaletica di avvicinamento, di posizione e di fine prescrizione
- la segnaletica a cavalletto è opportunamente zavorrata
- la zona di lavoro è delimitata
- le maestranze utilizzano indumenti ad alta visibilità
- le maestranze hanno completato il corso formativo
- il cantiere è segnalato secondo le norme del codice della strada
- la gestione operativa è effettuata da un preposto
- in presenza di nebbia che riduce notevolmente la visibilità, le operazioni vengono sospese
- lo spostamento a piedi al di fuori dell'area di cantiere avviene sul bordo della carreggiata
- lo spostamento a piedi è vietato in galleria e nelle immediate vicinanze di sbocchi, curve, in caso di scarsa visibilità
- l'attraversamento è consentito solo con l'assistenza di veicolo di emergenza e opportuna segnalazione

### **Elenco delle attrezzature e dei macchinari utilizzati**

Per le procedure di utilizzo, la normativa di riferimento, le misure organizzative, le verifiche da attuare, i DPI da utilizzarsi ed i rischi relativi a macchinari ed attrezzature, si rimanda alla lettura delle relative schede.

1. Badile
2. Autobetoniera

### **Elenco delle sostanze pericolose utilizzate**

Per la normativa di riferimento e le procedure di utilizzo, si rimanda alla lettura delle relative schede.

1. Cemento

### **Elenco dei dispositivi di protezione individuale utilizzati**

Tutti i lavoratori presenti in cantiere indossano la tuta da lavoro, le scarpe antinfortunistiche, l'elmetto ed i guanti di uso generale (DPI standard). Per ogni singola fase di lavoro i lavoratori integreranno i dpi standard con quelli ivi indicati.

1. Completo alta visibilità classe 3

## **FAS.00222 - Posa di pozzetto stradale completo di chiusino carrabile**

Posa pozzetto stradale completo di chiusino carrabile

Non sono previste sottofasi lavorative.

### **Elenco dei rischi e relative misure preventive e protettive**

Per i rischi connessi all'utilizzo di apprestamenti, macchinari, attrezzature e sostanze pericolose, si rimanda alla lettura delle relative schede.

1. Tagli, abrasioni e schiacciamento delle mani nel sollevamento di materiali

- le maestranze utilizzano guanti di uso generale

2. Investimento da parte del traffico veicolare

- l'installazione del cantiere avviene solo dopo l'inizio della fase di presegnalazione
- è presente la segnaletica di avvicinamento, di posizione e di fine prescrizione
- la segnaletica a cavalletto è opportunamente zavorrata
- la zona di lavoro è delimitata
- le maestranze utilizzano indumenti ad alta visibilità
- le maestranze hanno completato il corso formativo
- il cantiere è segnalato secondo le norme del codice della strada



- 
- la gestione operativa è effettuata da un preposto
  - in presenza di nebbia che riduce notevolmente la visibilità, le operazioni vengono sospese
  - lo spostamento a piedi al di fuori dell'area di cantiere avviene sul bordo della carreggiata
  - lo spostamento a piedi è vietato in galleria e nelle immediate vicinanze di sbocchi, curve, in caso di scarsa visibilità
  - l'attraversamento è consentito solo con l'assistenza di veicolo di emergenza e opportuna segnalazione

#### **Elenco delle attrezzature e dei macchinari utilizzati**

Per le procedure di utilizzo, la normativa di riferimento, le misure organizzative, le verifiche da attuare, i DPI da utilizzarsi ed i rischi relativi a macchinari ed attrezzature, si rimanda alla lettura delle relative schede.

1. Cazzuola
2. Carriola
3. Betoniera a bicchiere

#### **Elenco delle sostanze pericolose utilizzate**

Per la normativa di riferimento e le procedure di utilizzo, si rimanda alla lettura delle relative schede.

1. Adesivo universale acrilico

#### **Elenco dei dispositivi di protezione individuale utilizzati**

Tutti i lavoratori presenti in cantiere indossano la tuta da lavoro, le scarpe antinfortunistiche, l'elmetto ed i guanti di uso generale (DPI standard). Per ogni singola fase di lavoro i lavoratori integreranno i dpi standard con quelli ivi indicati.

1. Completo alta visibilità classe 3

## **FAS.00223 - Posa di pozzetto stradale ispezionabile completo di scaletta**

Posa pozzetto stradale ispezionabile completo di scaletta

Non sono previste sottofasi lavorative.

#### **Elenco dei rischi e relative misure preventive e protettive**

Per i rischi connessi all'utilizzo di apprestamenti, macchinari, attrezzature e sostanze pericolose, si rimanda alla lettura delle relative schede.

1. Tagli, abrasioni e schiacciamento delle mani nel sollevamento di materiali
  - le maestranze utilizzano guanti di uso generale

2. Seppellimento per crollo delle pareti di scavo

Il rischio permane fino alla chiusura dello scavo

- il materiale di scavo non viene accumulato sul ciglio
- i mezzi meccanici transitano a distanza di sicurezza dal bordo
- l'acqua presente nello scavo viene allontanata e viene verificata la stabilità delle pareti
- per altezze di scavo superiori a 1,5 m le pareti vengono puntellate o sistemate con un angolo a natural declivio

3. Investimento da parte del traffico veicolare

- l'installazione del cantiere avviene solo dopo l'inizio della fase di presegnalazione
- è presente la segnaletica di avvicinamento, di posizione e di fine prescrizione
- la segnaletica a cavalletto è opportunamente zavorrata
- la zona di lavoro è delimitata
- le maestranze utilizzano indumenti ad alta visibilità
- le maestranze hanno completato il corso formativo
- il cantiere è segnalato secondo le norme del codice della strada
- la gestione operativa è effettuata da un preposto
- in presenza di nebbia che riduce notevolmente la visibilità, le operazioni vengono sospese
- lo spostamento a piedi al di fuori dell'area di cantiere avviene sul bordo della carreggiata
- lo spostamento a piedi è vietato in galleria e nelle immediate vicinanze di sbocchi, curve, in caso di scarsa visibilità
- l'attraversamento è consentito solo con l'assistenza di veicolo di emergenza e opportuna segnalazione

#### **Elenco delle attrezzature e dei macchinari utilizzati**

Per le procedure di utilizzo, la normativa di riferimento, le misure organizzative, le verifiche da attuare, i DPI da utilizzarsi ed i rischi relativi a macchinari ed attrezzature, si rimanda alla lettura delle relative schede.

1. Cazzuola

- 
2. Carriola
  3. Betoniera a bicchiere
  4. Autogrù

### **Elenco delle sostanze pericolose utilizzate**

Per la normativa di riferimento e le procedure di utilizzo, si rimanda alla lettura delle relative schede.

1. Adesivo universale acrilico

### **Elenco dei dispositivi di protezione individuale utilizzati**

Tutti i lavoratori presenti in cantiere indossano la tuta da lavoro, le scarpe antinfortunistiche, l'elmetto ed i guanti di uso generale (DPI standard). Per ogni singola fase di lavoro i lavoratori integreranno i dpi standard con quelli ivi indicati.

1. Completo alta visibilità classe 3

## **FAS.00226 - Posa di tubi in pvc interrate per fognature pubbliche (escluso lo scavo e reinterro)**

Posa di tubi per fognature, con eventuali pozzetti e simili.

Sono previste le seguenti sottofasi lavorative:

1. Posa dei tubi
2. Getto della caldana di protezione

### **SOTTOFASE 1. POSA DEI TUBI**

#### **Elenco dei rischi e relative misure preventive e protettive**

Per i rischi connessi all'utilizzo di apprestamenti, macchinari, attrezzature e sostanze pericolose, si rimanda alla lettura delle relative schede.

1. Caduta entro lo scavo da parte del traffico veicolare esterno
  - il cantiere è segnalato e protetto secondo le norme del codice della strada

2. Incidenti con altri veicoli esterni al cantiere

Il rischio permane fino al termine della lavorazione

- la zona di intervento è segnalata secondo quanto previsto dalla normativa
- gli automezzi sono dotati di girofaro
- in situazioni di scarsa visibilità vengono attivate le segnalazioni luminose
- appositi cartelli segnalano il transito a bassa velocità

3. Seppellimento per crollo delle pareti di scavo in lavori di sottomurazione

Il rischio permane fino alla chiusura dello scavo

- lo scavo laterale viene realizzato sufficientemente largo da evitare che un crollo impedisca qualsiasi via di fuga
- in caso di profondità superiori a un metro, le pareti dello scavo sono inclinate secondo l'angolo di natural declivio oppure sono armate

4. Investimento da parte del traffico veicolare

- l'installazione del cantiere avviene solo dopo l'inizio della fase di presegnalazione
- è presente la segnaletica di avvicinamento, di posizione e di fine prescrizione
- la segnaletica a cavalletto è opportunamente zavorrata
- la zona di lavoro è delimitata
- le maestranze utilizzano indumenti ad alta visibilità
- le maestranze hanno completato il corso formativo
- il cantiere è segnalato secondo le norme del codice della strada
- la gestione operativa è effettuata da un preposto
- in presenza di nebbia che riduce notevolmente la visibilità, le operazioni vengono sospese
- lo spostamento a piedi al di fuori dell'area di cantiere avviene sul bordo della carreggiata
- lo spostamento a piedi è vietato in galleria e nelle immediate vicinanze di sbocchi, curve, in caso di scarsa visibilità
- l'attraversamento è consentito solo con l'assistenza di veicolo di emergenza e opportuna segnalazione

5. Contatto con microrganismi dannosi

- 
- le maestranze fanno uso di dpi che evitano il contatto con le sostanze inquinate (in particolare guanti impermeabili e mascherine)
  - preliminarmente il datore di lavoro individua il gruppo di appartenenza dei microrganismi

#### **Elenco delle attrezzature e dei macchinari utilizzati**

Per le procedure di utilizzo, la normativa di riferimento, le misure organizzative, le verifiche da attuare, i DPI da utilizzarsi ed i rischi relativi a macchinari ed attrezzature, si rimanda alla lettura delle relative schede.

1. Flessibile o smerigliatrice
2. Badile
3. Autocarro

#### **Elenco dei dispositivi di protezione individuale utilizzati**

Tutti i lavoratori presenti in cantiere indossano la tuta da lavoro, le scarpe antinfortunistiche, l'elmetto ed i guanti di uso generale (DPI standard). Per ogni singola fase di lavoro i lavoratori integreranno i dpi standard con quelli ivi indicati.

1. Completo alta visibilità classe 3

### **SOTTOFASE 2. GETTO DELLA CALDANA DI PROTEZIONE**

#### **Elenco dei rischi e relative misure preventive e protettive**

Per i rischi connessi all'utilizzo di apprestamenti, macchinari, attrezzature e sostanze pericolose, si rimanda alla lettura delle relative schede.

1. Caduta entro lo scavo da parte di automezzi
- lo scavo in prossimità di zone di transito e segnalato
  - i mezzi transitano a distanza di sicurezza

#### **Elenco delle attrezzature e dei macchinari utilizzati**

Per le procedure di utilizzo, la normativa di riferimento, le misure organizzative, le verifiche da attuare, i DPI da utilizzarsi ed i rischi relativi a macchinari ed attrezzature, si rimanda alla lettura delle relative schede.

1. Badile
2. Autobetoniera

#### **Elenco delle sostanze pericolose utilizzate**

Per la normativa di riferimento e le procedure di utilizzo, si rimanda alla lettura delle relative schede.

1. Cemento

#### **Elenco dei dispositivi di protezione individuale utilizzati**

Tutti i lavoratori presenti in cantiere indossano la tuta da lavoro, le scarpe antinfortunistiche, l'elmetto ed i guanti di uso generale (DPI standard). Per ogni singola fase di lavoro i lavoratori integreranno i dpi standard con quelli ivi indicati.

1. Completo alta visibilità classe 3

## **FAS.47945 - Protezione e isolamento di condutture interrato**

Protezione e isolamento di di condutture interrato

Sono previste le seguenti sottofasi lavorative:

1. Fasciature protettive
2. Giunti dielettrici
3. Pulizia della superficie
4. Stesura del bitume

### **SOTTOFASE 1. FASCIATURE PROTETTIVE**

#### **Elenco delle attrezzature e dei macchinari utilizzati**

Per le procedure di utilizzo, la normativa di riferimento, le misure organizzative, le verifiche da attuare, i DPI da utilizzarsi ed i rischi relativi a macchinari ed attrezzature, si rimanda alla lettura delle relative schede.

---

1. Forbici

## **SOTTOFASE 2. GIUNTI DIELETTRICI**

### **Elenco delle attrezzature e dei macchinari utilizzati**

Per le procedure di utilizzo, la normativa di riferimento, le misure organizzative, le verifiche da attuare, i DPI da utilizzarsi ed i rischi relativi a macchinari ed attrezzature, si rimanda alla lettura delle relative schede.

1. Utensili manuali antiscintilla
2. Utensili manuali per lavori elettrici

## **SOTTOFASE 3. PULIZIA DELLA SUPERFICIE**

### **Elenco dei rischi e relative misure preventive e protettive**

Per i rischi connessi all'utilizzo di apprestamenti, macchinari, attrezzature e sostanze pericolose, si rimanda alla lettura delle relative schede.

1. Inalazione di polveri di cemento in genere  
- in presenza di polveri, le maestranze fanno uso di mascherine

### **Elenco delle attrezzature e dei macchinari utilizzati**

Per le procedure di utilizzo, la normativa di riferimento, le misure organizzative, le verifiche da attuare, i DPI da utilizzarsi ed i rischi relativi a macchinari ed attrezzature, si rimanda alla lettura delle relative schede.

1. Utensili manuali vari

### **Elenco dei dispositivi di protezione individuale utilizzati**

Tutti i lavoratori presenti in cantiere indossano la tuta da lavoro, le scarpe antinfortunistiche, l'elmetto ed i guanti di uso generale (DPI standard). Per ogni singola fase di lavoro i lavoratori integreranno i dpi standard con quelli ivi indicati.

1. Maschera monouso per polveri e fumi

## **SOTTOFASE 4. STESURA DEL BITUME**

### **Elenco delle attrezzature e dei macchinari utilizzati**

Per le procedure di utilizzo, la normativa di riferimento, le misure organizzative, le verifiche da attuare, i DPI da utilizzarsi ed i rischi relativi a macchinari ed attrezzature, si rimanda alla lettura delle relative schede.

1. Spazzolone
2. Caldaia scaldabitume

### **Elenco delle sostanze pericolose utilizzate**

Per la normativa di riferimento e le procedure di utilizzo, si rimanda alla lettura delle relative schede.

1. Bitume da stendere a caldo o a freddo

### **Elenco dei dispositivi di protezione individuale utilizzati**

Tutti i lavoratori presenti in cantiere indossano la tuta da lavoro, le scarpe antinfortunistiche, l'elmetto ed i guanti di uso generale (DPI standard). Per ogni singola fase di lavoro i lavoratori integreranno i dpi standard con quelli ivi indicati.

1. Semimaschera contro gas e vapori organici

## **FAS.00141 - Impianto elettrico civile**

Lavori di installazione o manutenzione di impianti e/o apparecchi elettrici (compreso impianto di terra) comprendenti la posa di cassette di derivazioni e tubazioni, previa apertura di tracce e successiva chiusura con malta.

Sono previste le seguenti sottofasi lavorative:

1. Posa delle guaine
2. Inserimento dei fili
3. Posa quadri elettrici
4. Attivazione dell'impianto

---

## **SOTTOFASE 1. POSA DELLE GUAINES**

### **Elenco delle attrezzature e dei macchinari utilizzati**

Per le procedure di utilizzo, la normativa di riferimento, le misure organizzative, le verifiche da attuare, i DPI da utilizzarsi ed i rischi relativi a macchinari ed attrezzature, si rimanda alla lettura delle relative schede.

1. Trapano elettrico

## **SOTTOFASE 2. INSERIMENTO DEI FILI**

### **Elenco delle attrezzature e dei macchinari utilizzati**

Per le procedure di utilizzo, la normativa di riferimento, le misure organizzative, le verifiche da attuare, i DPI da utilizzarsi ed i rischi relativi a macchinari ed attrezzature, si rimanda alla lettura delle relative schede.

1. Utensili manuali per lavori elettrici

## **SOTTOFASE 3. POSA QUADRI ELETTRICI**

### **Elenco dei rischi e relative misure preventive e protettive**

Per i rischi connessi all'utilizzo di apprestamenti, macchinari, attrezzature e sostanze pericolose, si rimanda alla lettura delle relative schede.

1. Tagli e abrasioni alle mani in genere
  - le maestranze utilizzano guanti di uso generale
2. Elettrocuzione nell'installazione dell'impianto elettrico
  - l'operatore indossa guanti dielettrici e calzature isolanti
  - viene rimosso prima l'impianto elettrico e poi l'impianto di terra e il salvavita
  - nessuna attrezzatura è collegata all'impianto durante le fasi di installazione

### **Elenco delle attrezzature e dei macchinari utilizzati**

Per le procedure di utilizzo, la normativa di riferimento, le misure organizzative, le verifiche da attuare, i DPI da utilizzarsi ed i rischi relativi a macchinari ed attrezzature, si rimanda alla lettura delle relative schede.

1. Trapano elettrico
2. Utensili manuali per lavori elettrici

## **SOTTOFASE 4. ATTIVAZIONE DELL'IMPIANTO**

### **Elenco dei rischi e relative misure preventive e protettive**

Per i rischi connessi all'utilizzo di apprestamenti, macchinari, attrezzature e sostanze pericolose, si rimanda alla lettura delle relative schede.

1. Elettrocuzione nell'installazione dell'impianto elettrico
  - l'operatore indossa guanti dielettrici e calzature isolanti
  - viene rimosso prima l'impianto elettrico e poi l'impianto di terra e il salvavita
  - nessuna attrezzatura è collegata all'impianto durante le fasi di installazione

### **Elenco delle attrezzature e dei macchinari utilizzati**

Per le procedure di utilizzo, la normativa di riferimento, le misure organizzative, le verifiche da attuare, i DPI da utilizzarsi ed i rischi relativi a macchinari ed attrezzature, si rimanda alla lettura delle relative schede.

1. Utensili manuali per lavori elettrici

## **FAS.00142 - Impianto elettrico in luoghi bagnati**

Impianto elettrico stagno da eseguirsi in luoghi con presenza di liquidi

Sono previste le seguenti sottofasi lavorative:

1. Posa delle guaine
2. Inserimento dei fili
3. Posa dei quadri e delle lampade stagne

---

## **SOTTOFASE 1. POSA DELLE GUAINA**

### **Elenco delle attrezzature e dei macchinari utilizzati**

Per le procedure di utilizzo, la normativa di riferimento, le misure organizzative, le verifiche da attuare, i DPI da utilizzarsi ed i rischi relativi a macchinari ed attrezzature, si rimanda alla lettura delle relative schede.

1. Trapano elettrico

## **SOTTOFASE 2. INSERIMENTO DEI FILI**

### **Elenco delle attrezzature e dei macchinari utilizzati**

Per le procedure di utilizzo, la normativa di riferimento, le misure organizzative, le verifiche da attuare, i DPI da utilizzarsi ed i rischi relativi a macchinari ed attrezzature, si rimanda alla lettura delle relative schede.

1. Utensili manuali per lavori elettrici

## **SOTTOFASE 3. POSA DEI QUADRI E DELLE LAMPADE STAGNE**

### **Elenco dei rischi e relative misure preventive e protettive**

Per i rischi connessi all'utilizzo di apprestamenti, macchinari, attrezzature e sostanze pericolose, si rimanda alla lettura delle relative schede.

1. Elettrocuzione nell'installazione dell'impianto elettrico
  - l'operatore indossa guanti dielettrici e calzature isolanti
  - viene rimosso prima l'impianto elettrico e poi l'impianto di terra e il salvavita
  - nessuna attrezzatura è collegata all'impianto durante le fasi di installazione
2. Tagli e abrasioni alle mani in genere
  - le maestranze utilizzano guanti di uso generale

### **Elenco delle attrezzature e dei macchinari utilizzati**

Per le procedure di utilizzo, la normativa di riferimento, le misure organizzative, le verifiche da attuare, i DPI da utilizzarsi ed i rischi relativi a macchinari ed attrezzature, si rimanda alla lettura delle relative schede.

1. Trapano elettrico
2. Utensili manuali per lavori elettrici

### **Elenco dei dispositivi di protezione individuale utilizzati**

Tutti i lavoratori presenti in cantiere indossano la tuta da lavoro, le scarpe antinfortunistiche, l'elmetto ed i guanti di uso generale (DPI standard). Per ogni singola fase di lavoro i lavoratori integreranno i dpi standard con quelli ivi indicati.

1. Guanti dielettrici
2. Scarpe isolanti

## **FAS.00140 - Impianto idrico-sanitario**

Installazione o manutenzione di impianto idrico-sanitario di tipo civile comprendente la posa di tubazioni di carico e di scarico in Mannesman o PVC, compresa apertura e chiusura di tracce. Montaggio di sanitari.

Non sono previste sottofasi lavorative.

### **Elenco dei rischi e relative misure preventive e protettive**

Per i rischi connessi all'utilizzo di apprestamenti, macchinari, attrezzature e sostanze pericolose, si rimanda alla lettura delle relative schede.

1. Movimentazione manuale dei carichi in genere
  - i lavoratori sono formati e informati sulla movimentazione manuale dei carichi
  - vengono utilizzati preferibilmente attrezzature per il sollevamento
  - il singolo lavoratore solleva non oltre 20 Kg
  - quando necessario e nell'impossibilità di utilizzare sollevatori, il peso è ripartito in un numero adeguati di lavoratori
  - i pesi superiori a 25 Kg (15 per le donne) vengono manovrati in due
  - preferibilmente vengono utilizzati mezzi di sollevamento quali carriole, argani e simili

- 
2. Tagli, abrasioni e schiacciamento delle mani e piedi nel sollevamento di materiali  
- le maestranze fanno uso di guanti e scarpe antinfortunistiche

#### **Elenco delle attrezzature e dei macchinari utilizzati**

Per le procedure di utilizzo, la normativa di riferimento, le misure organizzative, le verifiche da attuare, i DPI da utilizzarsi ed i rischi relativi a macchinari ed attrezzature, si rimanda alla lettura delle relative schede.

1. Utensili manuali vari

## **FAS.50129 - Impianto elettrico per attività artigianali, industriali o sportive**

Lavori di installazione o rifacimento di impianti e/o apparecchi elettrici (compreso impianto di terra) in edifici di tipo industriale / artigianale / impianti sportivi comprendenti la posa di cassette di derivazione e tubazioni, previa apertura di tracce e successiva chiusura con malta.

Sono previste le seguenti sottofasi lavorative:

1. Fornitura e installazione del quadro generale di distribuzione
2. Posa di canalizzazioni in acciaio
3. Posa delle guaine a parete o a pavimento
4. Inserimento dei fili
5. Posa quadri di derivazione o sezionamento
6. Impianto prese a spina del tipo interbloccato
7. Installazione dei corpi illuminanti
8. Installazione delle luci di emergenza
9. Attivazione dell'impianto

#### **Apprestamenti utilizzati per l'intera fase lavorativa**

1. Trabattello su ruote

### **SOTTOFASE 1. FORNITURA E INSTALLAZIONE DEL QUADRO GENERALE DI DISTRIBUZIONE**

#### **Elenco dei rischi e relative misure preventive e protettive**

Per i rischi connessi all'utilizzo di apprestamenti, macchinari, attrezzature e sostanze pericolose, si rimanda alla lettura delle relative schede.

1. Tagli e abrasioni alle mani in genere  
- le maestranze utilizzano guanti di uso generale
2. Elettrocuzione nell'installazione dell'impianto elettrico  
- l'operatore indossa guanti dielettrici e calzature isolanti  
- viene rimosso prima l'impianto elettrico e poi l'impianto di terra e il salvavita  
- nessuna attrezzatura è collegata all'impianto durante le fasi di installazione
3. Movimentazione manuale dei carichi in genere  
- i lavoratori sono formati e informati sulla movimentazione manuale dei carichi  
- vengono utilizzati preferibilmente attrezzature per il sollevamento  
- il singolo lavoratore solleva non oltre 20 Kg  
- quando necessario e nell'impossibilità di utilizzare sollevatori, il peso è ripartito in un numero adeguati di lavoratori  
- i pesi superiori a 25 Kg (15 per le donne) vengono manovrati in due  
- preferibilmente vengono utilizzati mezzi di sollevamento quali carriole, argani e simili

#### **Elenco delle attrezzature e dei macchinari utilizzati**

Per le procedure di utilizzo, la normativa di riferimento, le misure organizzative, le verifiche da attuare, i DPI da utilizzarsi ed i rischi relativi a macchinari ed attrezzature, si rimanda alla lettura delle relative schede.

1. Trapano elettrico
2. Utensili manuali per lavori elettrici

### **SOTTOFASE 2. POSA DI CANALIZZAZIONI IN ACCIAIO**

#### **Elenco delle attrezzature e dei macchinari utilizzati**

Per le procedure di utilizzo, la normativa di riferimento, le misure organizzative, le verifiche da attuare, i DPI da utilizzarsi ed i rischi relativi a macchinari ed attrezzature, si rimanda alla lettura delle relative schede.

- 
1. Trapano elettrico
  2. Scala doppia
  3. Flessibile o smerigliatrice
  4. Utensili manuali per lavori elettrici

### **SOTTOFASE 3. POSA DELLE GUAINA A PARETE O A PAVIMENTO**

#### **Elenco delle attrezzature e dei macchinari utilizzati**

Per le procedure di utilizzo, la normativa di riferimento, le misure organizzative, le verifiche da attuare, i DPI da utilizzarsi ed i rischi relativi a macchinari ed attrezzature, si rimanda alla lettura delle relative schede.

1. Trapano elettrico
2. Scala doppia

### **SOTTOFASE 4. INSERIMENTO DEI FILI**

#### **Elenco delle attrezzature e dei macchinari utilizzati**

Per le procedure di utilizzo, la normativa di riferimento, le misure organizzative, le verifiche da attuare, i DPI da utilizzarsi ed i rischi relativi a macchinari ed attrezzature, si rimanda alla lettura delle relative schede.

1. Utensili manuali per lavori elettrici

### **SOTTOFASE 5. POSA QUADRI DI DERIVAZIONE O SEZIONAMENTO**

#### **Elenco dei rischi e relative misure preventive e protettive**

Per i rischi connessi all'utilizzo di apprestamenti, macchinari, attrezzature e sostanze pericolose, si rimanda alla lettura delle relative schede.

1. Tagli e abrasioni alle mani in genere
  - le maestranze utilizzano guanti di uso generale
2. Elettrocuzione nell'installazione dell'impianto elettrico
  - l'operatore indossa guanti dielettrici e calzature isolanti
  - viene rimosso prima l'impianto elettrico e poi l'impianto di terra e il salvavita
  - nessuna attrezzatura è collegata all'impianto durante le fasi di installazione

#### **Elenco delle attrezzature e dei macchinari utilizzati**

Per le procedure di utilizzo, la normativa di riferimento, le misure organizzative, le verifiche da attuare, i DPI da utilizzarsi ed i rischi relativi a macchinari ed attrezzature, si rimanda alla lettura delle relative schede.

1. Trapano elettrico
2. Utensili manuali per lavori elettrici

### **SOTTOFASE 6. IMPIANTO PRESE A SPINA DEL TIPO INTERBLOCCATO**

#### **Elenco delle attrezzature e dei macchinari utilizzati**

Per le procedure di utilizzo, la normativa di riferimento, le misure organizzative, le verifiche da attuare, i DPI da utilizzarsi ed i rischi relativi a macchinari ed attrezzature, si rimanda alla lettura delle relative schede.

1. Trapano elettrico
2. Utensili manuali per lavori elettrici

### **SOTTOFASE 7. INSTALLAZIONE DEI CORPI ILLUMINANTI**

#### **Elenco dei rischi e relative misure preventive e protettive**

Per i rischi connessi all'utilizzo di apprestamenti, macchinari, attrezzature e sostanze pericolose, si rimanda alla lettura delle relative schede.

1. Elettrocuzione nell'installazione dell'impianto elettrico
  - l'operatore indossa guanti dielettrici e calzature isolanti
  - viene rimosso prima l'impianto elettrico e poi l'impianto di terra e il salvavita
  - nessuna attrezzatura è collegata all'impianto durante le fasi di installazione

#### **Elenco delle attrezzature e dei macchinari utilizzati**



---

Per le procedure di utilizzo, la normativa di riferimento, le misure organizzative, le verifiche da attuare, i DPI da utilizzarsi ed i rischi relativi a macchinari ed attrezzature, si rimanda alla lettura delle relative schede.

1. Trapano elettrico
2. Utensili manuali per lavori elettrici

## **SOTTOFASE 8. INSTALLAZIONE DELLE LUCI DI EMERGENZA**

### **Elenco dei rischi e relative misure preventive e protettive**

Per i rischi connessi all'utilizzo di apprestamenti, macchinari, attrezzature e sostanze pericolose, si rimanda alla lettura delle relative schede.

1. Elettrocuzione nell'installazione dell'impianto elettrico
  - l'operatore indossa guanti dielettrici e calzature isolanti
  - viene rimosso prima l'impianto elettrico e poi l'impianto di terra e il salvavita
  - nessuna attrezzatura è collegata all'impianto durante le fasi di installazione

### **Elenco delle attrezzature e dei macchinari utilizzati**

Per le procedure di utilizzo, la normativa di riferimento, le misure organizzative, le verifiche da attuare, i DPI da utilizzarsi ed i rischi relativi a macchinari ed attrezzature, si rimanda alla lettura delle relative schede.

1. Trapano elettrico
2. Utensili manuali per lavori elettrici
3. Scala doppia

## **SOTTOFASE 9. ATTIVAZIONE DELL'IMPIANTO**

### **Elenco dei rischi e relative misure preventive e protettive**

Per i rischi connessi all'utilizzo di apprestamenti, macchinari, attrezzature e sostanze pericolose, si rimanda alla lettura delle relative schede.

1. Elettrocuzione nell'installazione dell'impianto elettrico
  - l'operatore indossa guanti dielettrici e calzature isolanti
  - viene rimosso prima l'impianto elettrico e poi l'impianto di terra e il salvavita
  - nessuna attrezzatura è collegata all'impianto durante le fasi di installazione

### **Elenco delle attrezzature e dei macchinari utilizzati**

Per le procedure di utilizzo, la normativa di riferimento, le misure organizzative, le verifiche da attuare, i DPI da utilizzarsi ed i rischi relativi a macchinari ed attrezzature, si rimanda alla lettura delle relative schede.

1. Utensili manuali per lavori elettrici

## **FAS.42247 - Manutenzione fossa biologica**

Sostituzioni di parti logore o rotte della fossa o delle tubazioni di raccordo

Sono previste le seguenti sottofasi lavorative:

1. Spurgo fossa
2. Sostituzioni della parti rotte

## **SOTTOFASE 1. SPURGO FOSSA**

### **Elenco dei rischi e relative misure preventive e protettive**

Per i rischi connessi all'utilizzo di apprestamenti, macchinari, attrezzature e sostanze pericolose, si rimanda alla lettura delle relative schede.

1. Cadute entro buche

Il rischio permane fino alla chiusura dello scavo e si diffonde alle fasi concomitanti

- le buche, in vicinanza di zone di passaggio, sono delimitate
- le buche che non vengono immediatamente chiuse, vengono segnalate e coperte con assiti
- le zone di passaggio vengono eseguite a distanza di sicurezza da buche e scavi

---

2. Contatto con microrganismi dannosi

- le maestranze fanno uso di dpi che evitano il contatto con le sostanze inquinate (in particolare guanti impermeabili e mascherine)
- preliminarmente il datore di lavoro individua il gruppo di appartenenza dei microrganismi

#### **Elenco delle attrezzature e dei macchinari utilizzati**

Per le procedure di utilizzo, la normativa di riferimento, le misure organizzative, le verifiche da attuare, i DPI da utilizzarsi ed i rischi relativi a macchinari ed attrezzature, si rimanda alla lettura delle relative schede.

1. Autobotte per spurgo liquami

### **SOTTOFASE 2. SOSTITUZIONI DELLA PARTI ROTTE**

#### **Elenco dei rischi e relative misure preventive e protettive**

Per i rischi connessi all'utilizzo di apprestamenti, macchinari, attrezzature e sostanze pericolose, si rimanda alla lettura delle relative schede.

1. Contatto con microrganismi dannosi

- le maestranze fanno uso di dpi che evitano il contatto con le sostanze inquinate (in particolare guanti impermeabili e mascherine)
- preliminarmente il datore di lavoro individua il gruppo di appartenenza dei microrganismi

2. Asfissia in ambienti confinati e/o con sospetto di inquinamento

- nel caso non possa escludersi la presenza di gas nocivi, gli addetti utilizzano cinture di sicurezza, corda e respiratori
- l'apertura di ingresso ha dimensioni tali da poter estrarre un lavoratore privo di sensi
- prima dell'ingresso viene verificata la presenza di gas dannosi e la percentuale di ossigeno nell'aria
- prima dell'ingresso, i luoghi confinati vengono aerati
- un lavoratore assiste all'esterno

#### **Elenco delle attrezzature e dei macchinari utilizzati**

Per le procedure di utilizzo, la normativa di riferimento, le misure organizzative, le verifiche da attuare, i DPI da utilizzarsi ed i rischi relativi a macchinari ed attrezzature, si rimanda alla lettura delle relative schede.

1. Cazzuola

2. Autogrù

## **FAS.41719 - Posa di serbatoi o cisterne interrati**

Posa di serbatoi o cisterne prefabbricati completamente interrati

Sono previste le seguenti sottofasi lavorative:

1. Scavo
2. Posa del serbatoio
3. Collegamento tubi
4. Reinterro

### **SOTTOFASE 1. SCAVO**

#### **Elenco dei rischi e relative misure preventive e protettive**

Per i rischi connessi all'utilizzo di apprestamenti, macchinari, attrezzature e sostanze pericolose, si rimanda alla lettura delle relative schede.

1. Cadute entro lo scavo

Il rischio permane fino alla chiusura dello scavo e si diffonde alle fasi concomitanti

- lo scavo, in vicinanza di zone di passaggio, è delimitato
- è fatto divieto di accesso ai non addetti alla zona oggetto dello scavo
- in caso di scavo a sezione ristretta, per attraversare lo scavo vengono utilizzate passerelle regolamentari
- in presenza di fondo scivoloso, le maestranze evitano di operare sul ciglio dello scavo
- in caso di profondità maggiore di 80 cm, per accedere allo scavo si utilizzano gradinate protette da parapetto o scale regolamentari

2. Seppellimento per crollo delle pareti di scavo

---

Il rischio permane fino alla chiusura dello scavo

- il materiale di scavo non viene accumulato sul ciglio
- i mezzi meccanici transitano a distanza di sicurezza dal bordo
- l'acqua presente nello scavo viene allontanata e viene verificata la stabilità delle pareti
- per altezze di scavo superiori a 1,5 m le pareti vengono puntellate o sistemate con un angolo a natural declivio

3. Intercettazione di linee elettriche interrato

- in presenza di linee elettriche, la linea viene segnalata e viene mantenuta una distanza minima di 1,5 m
- prima dell'inizio dello scavo viene verificata la presenza di linee elettriche

#### **Elenco delle attrezzature e dei macchinari utilizzati**

Per le procedure di utilizzo, la normativa di riferimento, le misure organizzative, le verifiche da attuare, i DPI da utilizzarsi ed i rischi relativi a macchinari ed attrezzature, si rimanda alla lettura delle relative schede.

1. Badile
2. Autocarro
3. Escavatore

### **SOTTOFASE 2. POSA DEL SERBATOIO**

#### **Elenco dei rischi e relative misure preventive e protettive**

Per i rischi connessi all'utilizzo di apprestamenti, macchinari, attrezzature e sostanze pericolose, si rimanda alla lettura delle relative schede.

1. Cadute entro lo scavo

Il rischio permane fino alla chiusura dello scavo e si diffonde alle fasi concomitanti

- lo scavo, in vicinanza di zone di passaggio, è delimitato
- è fatto divieto di accesso ai non addetti alla zona oggetto dello scavo
- in caso di scavo a sezione ristretta, per attraversare lo scavo vengono utilizzate passerelle regolamentari
- in presenza di fondo scivoloso, le maestranze evitano di operare sul ciglio dello scavo
- in caso di profondità maggiore di 80 cm, per accedere allo scavo si utilizzano gradinate protette da parapetto o scale regolamentari

#### **Elenco delle attrezzature e dei macchinari utilizzati**

Per le procedure di utilizzo, la normativa di riferimento, le misure organizzative, le verifiche da attuare, i DPI da utilizzarsi ed i rischi relativi a macchinari ed attrezzature, si rimanda alla lettura delle relative schede.

1. Autogrù

### **SOTTOFASE 3. COLLEGAMENTO TUBI**

#### **Elenco dei rischi e relative misure preventive e protettive**

Per i rischi connessi all'utilizzo di apprestamenti, macchinari, attrezzature e sostanze pericolose, si rimanda alla lettura delle relative schede.

1. Seppellimento per crollo delle pareti di scavo

Il rischio permane fino alla chiusura dello scavo

- il materiale di scavo non viene accumulato sul ciglio
- i mezzi meccanici transitano a distanza di sicurezza dal bordo
- l'acqua presente nello scavo viene allontanata e viene verificata la stabilità delle pareti
- per altezze di scavo superiori a 1,5 m le pareti vengono puntellate o sistemate con un angolo a natural declivio

2. Cadute entro lo scavo

Il rischio permane fino alla chiusura dello scavo e si diffonde alle fasi concomitanti

- lo scavo, in vicinanza di zone di passaggio, è delimitato
- è fatto divieto di accesso ai non addetti alla zona oggetto dello scavo
- in caso di scavo a sezione ristretta, per attraversare lo scavo vengono utilizzate passerelle regolamentari
- in presenza di fondo scivoloso, le maestranze evitano di operare sul ciglio dello scavo

---

- in caso di profondità maggiore di 80 cm, per accedere allo scavo si utilizzano gradinate protette da parapetto o scale regolamentari

#### **Elenco delle attrezzature e dei macchinari utilizzati**

Per le procedure di utilizzo, la normativa di riferimento, le misure organizzative, le verifiche da attuare, i DPI da utilizzarsi ed i rischi relativi a macchinari ed attrezzature, si rimanda alla lettura delle relative schede.

1. Utensili manuali vari
2. Flessibile o smerigliatrice

### **SOTTOFASE 4. REINTERRO**

#### **Elenco dei rischi e relative misure preventive e protettive**

Per i rischi connessi all'utilizzo di apprestamenti, macchinari, attrezzature e sostanze pericolose, si rimanda alla lettura delle relative schede.

1. Cadute entro lo scavo

Il rischio permane fino alla chiusura dello scavo e si diffonde alle fasi concomitanti

- lo scavo, in vicinanza di zone di passaggio, è delimitato
- è fatto divieto di accesso ai non addetti alla zona oggetto dello scavo
- in caso di scavo a sezione ristretta, per attraversare lo scavo vengono utilizzate passerelle regolamentari
- in presenza di fondo scivoloso, le maestranze evitano di operare sul ciglio dello scavo
- in caso di profondità maggiore di 80 cm, per accedere allo scavo si utilizzano gradinate protette da parapetto o scale regolamentari

#### **Elenco delle attrezzature e dei macchinari utilizzati**

Per le procedure di utilizzo, la normativa di riferimento, le misure organizzative, le verifiche da attuare, i DPI da utilizzarsi ed i rischi relativi a macchinari ed attrezzature, si rimanda alla lettura delle relative schede.

1. Badile
2. Escavatore

## **FAS.00148 - Montaggio elementi in metallo**

Montaggio elementi metallici in genere

Non sono previste sottofasi lavorative.

#### **Elenco dei rischi e relative misure preventive e protettive**

Per i rischi connessi all'utilizzo di apprestamenti, macchinari, attrezzature e sostanze pericolose, si rimanda alla lettura delle relative schede.

1. Tagli e abrasioni alle mani in genere
  - le maestranze utilizzano guanti di uso generale
2. Movimentazione manuale dei carichi in genere
  - i lavoratori sono formati e informati sulla movimentazione manuale dei carichi
  - vengono utilizzati preferibilmente attrezzature per il sollevamento
  - il singolo lavoratore solleva non oltre 20 Kg
  - quando necessario e nell'impossibilità di utilizzare sollevatori, il peso è ripartito in un numero adeguati di lavoratori
  - i pesi superiori a 25 Kg (15 per le donne) vengono manovrati in due
  - preferibilmente vengono utilizzati mezzi di sollevamento quali carriole, argani e simili

#### **Elenco delle attrezzature e dei macchinari utilizzati**

Per le procedure di utilizzo, la normativa di riferimento, le misure organizzative, le verifiche da attuare, i DPI da utilizzarsi ed i rischi relativi a macchinari ed attrezzature, si rimanda alla lettura delle relative schede.

1. Trapano elettrico
2. Utensili manuali vari

## **FAS.37384 - Delimitazione e segnalazione cantiere stradale**

Installazione, disinstallazione e manutenzione della segnaletica di cantiere e della segnaletica relativa agli interventi eseguiti in emergenza.

---

Sono previste le seguenti sottofasi lavorative:

1. Norme di comportamento nei cantieri stradali
2. Presegnalazione dell'intervento
3. Allestimento segnaletica e delimitazione del cantiere
4. Regolamentazione del traffico con semafori o con movieri
5. Rimozione segnaletica ed ostacoli

## **SOTTOFASE 1. NORME DI COMPORTAMENTO NEI CANTIERI STRADALI**

### **SPOSTAMENTI A PIEDI.**

In assenza di un'adeguata e preventiva attività di presegnalazione all'utenza, commisurata alla tipologia di strada, di traffico e di velocità consentite e/o operative, non sono consentiti spostamenti di personale a piedi:

- in galleria con o senza corsia di emergenza o banchina o marcia piedi;
- nelle immediate vicinanze degli imbocchi delle gallerie;
- nelle immediate vicinanze delle uscite delle gallerie;
- in curva;
- nelle immediate vicinanze delle uscite dalle curve;
- nei rami di svincolo;
- lungo i tratti stradali sprovvisti di corsia di emergenza o banchina;
- lungo le opere d'arte sprovviste di corsia di emergenza o banchina;
- in condizioni di scarsa visibilità per criticità presenti nei tratti stradali (curve di raggio ridotto, perdita di tracciato, intersezioni non visibili, visibilità ridotta nelle curve sinistrorse in strade a doppia carreggiata per limitato franco centrale, etc.);
- in caso di impossibilità di sosta dell'autoveicolo in prossimità del luogo di intervento.

### **ATTRAVERSAMENTI.**

Gli attraversamenti devono essere limitati ed effettuati garantendo le migliori condizioni di sicurezza.

Per le strade con almeno due corsie per senso di marcia l'attraversamento è consentito previa valutazione dell'esistenza e della praticabilità di idonee modalità operative alternative dell'attraversamento a garanzia degli operatori.

### **SOSTA E FERMATA DEI VEICOLO DI CANTIERE.**

La sosta, o anche la sola fermata sono consentite unicamente per eseguire le operazioni di posa in opera delle segnaletiche temporanee, verifiche e controlli di rapida esecuzione e per la segnalazione di pericolo all'utenza (ad esempio, incidenti, rimozione di ostacoli, soccorso dei veicoli in avaria).

La sosta avviene comunque in zone con ampia visibilità, distanti da dossi, da curve, dall'ingresso dall'uscita da una galleria. Durante la sosta il conducente e gli addetti non possono rimanere all'interno del mezzo se non per effettive esigenze tecnico-operative.

### **DISCESA DAI VEICOLI DI CANTIERE.**

La discesa dai veicoli di servizio avviene prioritariamente dal lato destro o comunque dal lato non esposto al traffico veicolare.

La discesa dal lato sinistro può essere consentita solo in presenza di barriere fisiche.

### **RIPRESA DELLA MARCIA DEL VEICOLO.**

Per le strade aventi almeno due corsie per senso di marcia, se la zona di sosta da cui si riprende la marcia è una zona di lavoro situata sulla sinistra della carreggiata (corsia di sorpasso), l'uscita dal cantiere avverrà al termine del cantiere stesso.

### **ENTRATA E USCITA DAL CANTIERE SU STRADE AD UNA CORSA PER SENSO DI MARCIA.**

L'entrata in area di cantiere avviene di norma in corrispondenza del limite destro della testata (raccordo obliquo) e nei casi in cui ciò non dovesse essere possibile viene effettuata in un punto del tratto delimitato, previa segnalazione all'utenza della manovra mediante l'utilizzo dei dispositivi luminosi supplementari e di direzione.

Nel caso di mezzi d'opera e soprattutto quando la manovra comporta una temporanea occupazione delle carreggiate aperte al traffico, sia in entrata che in uscita, si utilizzano opportuni provvedimenti di regolamentazione del traffico (ad esempio, senso unico alternato a vista, con movieri e senso unico alternato con semafori).

## **SOTTOFASE 2. PRESEGNALAZIONE DELL'INTERVENTO**

Prima dell'installazione delle delimitazioni del cantiere e durante le operazioni di allestimento viene attivata apposita presegnalazione mediante operatori dotati di bandierina arancione.

La presegnalazione ha lo scopo di:

- preavvisare l'utenza della presenza di lavoratori;
- indurre una maggiore prudenza;
- consentire una regolare manovra di rallentamento della velocità dei veicoli sopraggiungenti.

Per l'esecuzione in sicurezza delle attività di sbandieramento gli operatori devono:

- scendere dal veicolo dal lato non esposto al traffico veicolare;
- iniziare subito la segnalazione camminando sulla banchina o sulla corsia di emergenza, se presenti, e comunque il più a destra possibile, fino a portarsi in posizione sufficientemente anticipata rispetto al punto di intervento in modo da consentire agli utenti un ottimale rallentamento;
- segnalare con lo sbandieramento fino a che non siano cessate le esigenze di presegnalazione;

---

- utilizzare dispositivi luminosi o analoghi dispositivi se l'attività viene svolta in ore notturne.

### **Elenco dei rischi e relative misure preventive e protettive**

Per i rischi connessi all'utilizzo di apprestamenti, macchinari, attrezzature e sostanze pericolose, si rimanda alla lettura delle relative schede.

#### 1. Investimento da parte del traffico veicolare

- l'installazione del cantiere avviene solo dopo l'inizio della fase di presegnalazione
- è presente la segnaletica di avvicinamento, di posizione e di fine prescrizione
- la segnaletica a cavalletto è opportunamente zavorrata
- la zona di lavoro è delimitata
- le maestranze utilizzano indumenti ad alta visibilità
- le maestranze hanno completato il corso formativo
- il cantiere è segnalato secondo le norme del codice della strada
- la gestione operativa è effettuata da un preposto
- in presenza di nebbia che riduce notevolmente la visibilità, le operazioni vengono sospese
- lo spostamento a piedi al di fuori dell'area di cantiere avviene sul bordo della carreggiata
- lo spostamento a piedi è vietato in galleria e nelle immediate vicinanze di sbocchi, curve, in caso di scarsa visibilità
- l'attraversamento è consentito solo con l'assistenza di veicolo di emergenza e opportuna segnalazione

### **Elenco delle attrezzature e dei macchinari utilizzati**

Per le procedure di utilizzo, la normativa di riferimento, le misure organizzative, le verifiche da attuare, i DPI da utilizzarsi ed i rischi relativi a macchinari ed attrezzature, si rimanda alla lettura delle relative schede.

#### 1. Autovettura con segnalatori di emergenza

## **SOTTOFASE 3. ALLESTIMENTO SEGNALETICA E DELIMITAZIONE DEL CANTIERE**

Il cantiere è preventivamente autorizzato e segnalato con apposita segnaletica di avvicinamento, di posizione e prescrizione. Il cantiere è altresì opportunamente delimitato.

Nei casi in cui non sia possibile mantenere la distanza di 100 m tra l'ultimo segnale mobile di protezione ed il primo veicolo operativo (cantieri mobili posti in opera a protezione di veicoli speciali impiegati per lavori, controlli, sondaggi e verifiche di rapida esecuzione o comunque in lavori di rapida esecuzione) tale tratto sarà delimitato con coni o con altri dispositivi aventi equivalente efficacia ove non già previsto.

### **Elenco dei rischi e relative misure preventive e protettive**

Per i rischi connessi all'utilizzo di apprestamenti, macchinari, attrezzature e sostanze pericolose, si rimanda alla lettura delle relative schede.

#### 1. Investimento da parte del traffico veicolare

- l'installazione del cantiere avviene solo dopo l'inizio della fase di presegnalazione
- è presente la segnaletica di avvicinamento, di posizione e di fine prescrizione
- la segnaletica a cavalletto è opportunamente zavorrata
- la zona di lavoro è delimitata
- le maestranze utilizzano indumenti ad alta visibilità
- le maestranze hanno completato il corso formativo
- il cantiere è segnalato secondo le norme del codice della strada
- la gestione operativa è effettuata da un preposto
- in presenza di nebbia che riduce notevolmente la visibilità, le operazioni vengono sospese
- lo spostamento a piedi al di fuori dell'area di cantiere avviene sul bordo della carreggiata
- lo spostamento a piedi è vietato in galleria e nelle immediate vicinanze di sbocchi, curve, in caso di scarsa visibilità
- l'attraversamento è consentito solo con l'assistenza di veicolo di emergenza e opportuna segnalazione

#### 2. Incidenti causati dal cantiere stradale

- il cantiere stradale è segnalato in funzione della tipologia di strada;
- le delimitazioni del cantiere sono opportunamente segnalate
- il restringimento della carreggiata è tale da permettere il transito in sicurezza del traffico veicolare e pedonale
- in presenza di traffico veicolare veloce il cantiere è dotato di segnaletica di avvicinamento, di posizione e di fine prescrizione;
- il cantiere è dotato di segnalazioni luminose;
- in presenza di traffico a senso unico alternato, la regolamentazione del traffico avviene con operatori o con semafori.
- durante l'installazione del cantiere, personale a terra regola il traffico

### **Elenco delle attrezzature e dei macchinari utilizzati**

Per le procedure di utilizzo, la normativa di riferimento, le misure organizzative, le verifiche da attuare, i DPI da utilizzarsi ed i rischi relativi a macchinari ed attrezzature, si rimanda alla lettura delle relative schede.

---

## 1. Autovettura con segnalatori di emergenza

### **SOTTOFASE 4. REGOLAMENTAZIONE DEL TRAFFICO CON SEMAFORI O CON MOVIERI**

I movieri utilizzano le palette rosso/verde e si collocano di norma in posizione anticipata rispetto al raccordo obliquo ed in particolare, per le strade tipo "C" ed "F" extraurbane, dopo il segnale di strettoia" e comunque in posizione anticipata rispetto al primo mezzo d'opera nel caso di cantieri mobili avendo costantemente cura di esporsi il meno possibile al traffico veicolare.

#### **Elenco dei rischi e relative misure preventive e protettive**

Per i rischi connessi all'utilizzo di apprestamenti, macchinari, attrezzature e sostanze pericolose, si rimanda alla lettura delle relative schede.

##### 1. Investimento da parte del traffico veicolare

- l'installazione del cantiere avviene solo dopo l'inizio della fase di presegnalazione
- è presente la segnaletica di avvicinamento, di posizione e di fine prescrizione
- la segnaletica a cavalletto è opportunamente zavorrata
- la zona di lavoro è delimitata
- le maestranze utilizzano indumenti ad alta visibilità
- le maestranze hanno completato il corso formativo
- il cantiere è segnalato secondo le norme del codice della strada
- la gestione operativa è effettuata da un preposto
- in presenza di nebbia che riduce notevolmente la visibilità, le operazioni vengono sospese
- lo spostamento a piedi al di fuori dell'area di cantiere avviene sul bordo della carreggiata
- lo spostamento a piedi è vietato in galleria e nelle immediate vicinanze di sbocchi, curve, in caso di scarsa visibilità
- l'attraversamento è consentito solo con l'assistenza di veicolo di emergenza e opportuna segnalazione

### **SOTTOFASE 5. RIMOZIONE SEGNALETICA ED OSTACOLI**

La segnaletica temporanea deve essere rimossa, od oscurata, non appena cessate le cause che ne hanno reso necessario il collocamento.

La rimozione avviene, in generale, nell'ordine inverso alle operazioni della posa in opera.

Spostandosi con l'autoveicolo all'interno del cantiere delimitato dalla segnaletica, gli operatori procedono a ritroso, raccogliendo tutta la segnaletica che incontrano fino alla testata di chiusura e posizionandola sul veicolo.

Il completamento della rimozione della testata e della segnaletica rimanente deve avvenire con il veicolo posizionato in corsia di emergenza, quando presente, partendo da una distanza opportuna dalla testata, oppure, in assenza della corsia di emergenza, direttamente dalla corsia interessata dalla chiusura, preceduto da opportuna presegnalazione come previsto al punto 2.4.

In particolare nei tratti privi della corsia di emergenza ove le manovre in retromarcia possono risultare particolarmente difficili e pericolose, la rimozione della segnaletica di preavviso può essere effettuata nel senso del traffico supportata da adeguata presegnalazione.

#### **Elenco dei rischi e relative misure preventive e protettive**

Per i rischi connessi all'utilizzo di apprestamenti, macchinari, attrezzature e sostanze pericolose, si rimanda alla lettura delle relative schede.

##### 1. Investimento da parte del traffico veicolare

- l'installazione del cantiere avviene solo dopo l'inizio della fase di presegnalazione
- è presente la segnaletica di avvicinamento, di posizione e di fine prescrizione
- la segnaletica a cavalletto è opportunamente zavorrata
- la zona di lavoro è delimitata
- le maestranze utilizzano indumenti ad alta visibilità
- le maestranze hanno completato il corso formativo
- il cantiere è segnalato secondo le norme del codice della strada
- la gestione operativa è effettuata da un preposto
- in presenza di nebbia che riduce notevolmente la visibilità, le operazioni vengono sospese
- lo spostamento a piedi al di fuori dell'area di cantiere avviene sul bordo della carreggiata
- lo spostamento a piedi è vietato in galleria e nelle immediate vicinanze di sbocchi, curve, in caso di scarsa visibilità
- l'attraversamento è consentito solo con l'assistenza di veicolo di emergenza e opportuna segnalazione

##### 2. Incidenti causati dal cantiere stradale

- il cantiere stradale è segnalato in funzione della tipologia di strada;
- le delimitazioni del cantiere sono opportunamente segnalate
- il restringimento della carreggiata è tale da permettere il transito in sicurezza del traffico veicolare e pedonale
- in presenza di traffico veicolare veloce il cantiere è dotato di segnaletica di avvicinamento, di posizione e di fine prescrizione;
- il cantiere è dotato di segnalazioni luminose;
- in presenza di traffico a senso unico alternato, la regolamentazione del traffico avviene con operatori o con semafori.

---

- durante l'installazione del cantiere, personale a terra regola il traffico

### **Elenco delle attrezzature e dei macchinari utilizzati**

Per le procedure di utilizzo, la normativa di riferimento, le misure organizzative, le verifiche da attuare, i DPI da utilizzarsi ed i rischi relativi a macchinari ed attrezzature, si rimanda alla lettura delle relative schede.

1. Autovettura con segnalatori di emergenza

## **FAS.00206 - Asfaltatura**

Lavori di realizzazione di manto stradale con conglomerati bituminosi stesi a caldo con vibrofinitrice previa spalmatura di bitume. Messa in opera di cordoli e simili.

Sono previste le seguenti sottofasi lavorative:

1. Stesura dell'emulsione aggrappante
2. Stesura del catrame

### **SOTTOFASE 1. STESURA DELL'EMULSIONE AGGRAPPANTE**

#### **Elenco dei rischi e relative misure preventive e protettive**

Per i rischi connessi all'utilizzo di apprestamenti, macchinari, attrezzature e sostanze pericolose, si rimanda alla lettura delle relative schede.

1. Incidenti con altri veicoli esterni al cantiere

Il rischio permane fino al termine della lavorazione

- la zona di intervento è segnalata secondo quanto previsto dalla normativa
- gli automezzi sono dotati di girofaro
- in situazioni di scarsa visibilità vengono attivate le segnalazioni luminose
- appositi cartelli segnalano il transito a bassa velocità

2. Investimento da parte del traffico veicolare

- l'installazione del cantiere avviene solo dopo l'inizio della fase di presegnalazione
- è presente la segnaletica di avvicinamento, di posizione e di fine prescrizione
- la segnaletica a cavalletto è opportunamente zavorrata
- la zona di lavoro è delimitata
- le maestranze utilizzano indumenti ad alta visibilità
- le maestranze hanno completato il corso formativo
- il cantiere è segnalato secondo le norme del codice della strada
- la gestione operativa è effettuata da un preposto
- in presenza di nebbia che riduce notevolmente la visibilità, le operazioni vengono sospese
- lo spostamento a piedi al di fuori dell'area di cantiere avviene sul bordo della carreggiata
- lo spostamento a piedi è vietato in galleria e nelle immediate vicinanze di sbocchi, curve, in caso di scarsa visibilità
- l'attraversamento è consentito solo con l'assistenza di veicolo di emergenza e opportuna segnalazione

#### **Elenco delle attrezzature e dei macchinari utilizzati**

Per le procedure di utilizzo, la normativa di riferimento, le misure organizzative, le verifiche da attuare, i DPI da utilizzarsi ed i rischi relativi a macchinari ed attrezzature, si rimanda alla lettura delle relative schede.

1. Autocarro sprizza bitume

#### **Elenco delle sostanze pericolose utilizzate**

Per la normativa di riferimento e le procedure di utilizzo, si rimanda alla lettura delle relative schede.

1. Bitume da stendere a caldo o a freddo

#### **Elenco dei dispositivi di protezione individuale utilizzati**

Tutti i lavoratori presenti in cantiere indossano la tuta da lavoro, le scarpe antinfortunistiche, l'elmetto ed i guanti di uso generale (DPI standard). Per ogni singola fase di lavoro i lavoratori integreranno i dpi standard con quelli ivi indicati.

1. Completo alta visibilità classe 3

### **SOTTOFASE 2. STESURA DEL CATRAME**



---

### **Elenco dei rischi e relative misure preventive e protettive**

Per i rischi connessi all'utilizzo di apprestamenti, macchinari, attrezzature e sostanze pericolose, si rimanda alla lettura delle relative schede.

#### 1. Incidenti con altri veicoli esterni al cantiere

Il rischio permane fino al termine della lavorazione

- la zona di intervento è segnalata secondo quanto previsto dalla normativa
- gli automezzi sono dotati di girofaro
- in situazioni di scarsa visibilità vengono attivate le segnalazioni luminose
- appositi cartelli segnalano il transito a bassa velocità

#### 2. Investimento da parte del traffico veicolare

- l'installazione del cantiere avviene solo dopo l'inizio della fase di presegnalazione
- è presente la segnaletica di avvicinamento, di posizione e di fine prescrizione
- la segnaletica a cavalletto è opportunamente zavorrata
- la zona di lavoro è delimitata
- le maestranze utilizzano indumenti ad alta visibilità
- le maestranze hanno completato il corso formativo
- il cantiere è segnalato secondo le norme del codice della strada
- la gestione operativa è effettuata da un preposto
- in presenza di nebbia che riduce notevolmente la visibilità, le operazioni vengono sospese
- lo spostamento a piedi al di fuori dell'area di cantiere avviene sul bordo della carreggiata
- lo spostamento a piedi è vietato in galleria e nelle immediate vicinanze di sbocchi, curve, in caso di scarsa visibilità
- l'attraversamento è consentito solo con l'assistenza di veicolo di emergenza e opportuna segnalazione

### **Elenco delle attrezzature e dei macchinari utilizzati**

Per le procedure di utilizzo, la normativa di riferimento, le misure organizzative, le verifiche da attuare, i DPI da utilizzarsi ed i rischi relativi a macchinari ed attrezzature, si rimanda alla lettura delle relative schede.

1. Badile
2. Autocarro
3. Rifinitrice stradale
4. Rullo compressore

### **Elenco delle sostanze pericolose utilizzate**

Per la normativa di riferimento e le procedure di utilizzo, si rimanda alla lettura delle relative schede.

1. Catrame

### **Elenco dei dispositivi di protezione individuale utilizzati**

Tutti i lavoratori presenti in cantiere indossano la tuta da lavoro, le scarpe antinfortunistiche, l'elmetto ed i guanti di uso generale (DPI standard). Per ogni singola fase di lavoro i lavoratori integreranno i dpi standard con quelli ivi indicati.

1. Completo alta visibilità classe 3

## **FAS.00207 - Formazione della massicciata stradale**

Formazione di fondazione stradale con pietrame e successiva stesura e cilindatura con rullo compressore.

Sono previste le seguenti sottofasi lavorative:

1. Pulitura dell'area
2. Formazione della massicciata e rullatura

### **SOTTOFASE 1. PULITURA DELL'AREA**

#### **Elenco delle attrezzature e dei macchinari utilizzati**

Per le procedure di utilizzo, la normativa di riferimento, le misure organizzative, le verifiche da attuare, i DPI da utilizzarsi ed i rischi relativi a macchinari ed attrezzature, si rimanda alla lettura delle relative schede.

1. Ruspa cingolata

---

## **SOTTOFASE 2. FORMAZIONE DELLA MASSICCIATA E RULLATURA**

### **Elenco dei rischi e relative misure preventive e protettive**

Per i rischi connessi all'utilizzo di apprestamenti, macchinari, attrezzature e sostanze pericolose, si rimanda alla lettura delle relative schede.

1. Inalazioni di polveri nei lavori stradali

Il rischio si diffonde alle fasi concomitanti

- in presenza di polvere le maestranze fanno uso di mascherine
- la dove possibile, e in assenza di traffico veicolare, la massicciata viene irrorata con acqua

### **Elenco delle attrezzature e dei macchinari utilizzati**

Per le procedure di utilizzo, la normativa di riferimento, le misure organizzative, le verifiche da attuare, i DPI da utilizzarsi ed i rischi relativi a macchinari ed attrezzature, si rimanda alla lettura delle relative schede.

1. Autocarro
2. Rullo compressore
3. Ruspa cingolata

## **FAS.00208 - Formazione di segnaletica stradale orizzontale**

Formazione di segnaletica stradale orizzontale

Sono previste le seguenti sottofasi lavorative:

1. Tracciamento della segnaletica
2. Realizzazione delle strisce

## **SOTTOFASE 1. TRACCIAMENTO DELLA SEGNALETICA**

### **Elenco dei rischi e relative misure preventive e protettive**

Per i rischi connessi all'utilizzo di apprestamenti, macchinari, attrezzature e sostanze pericolose, si rimanda alla lettura delle relative schede.

1. Investimento da parte del traffico veicolare
  - l'installazione del cantiere avviene solo dopo l'inizio della fase di presegnalazione
  - è presente la segnaletica di avvicinamento, di posizione e di fine prescrizione
  - la segnaletica a cavalletto è opportunamente zavorrata
  - la zona di lavoro è delimitata
  - le maestranze utilizzano indumenti ad alta visibilità
  - le maestranze hanno completato il corso formativo
  - il cantiere è segnalato secondo le norme del codice della strada
  - la gestione operativa è effettuata da un preposto
  - in presenza di nebbia che riduce notevolmente la visibilità, le operazioni vengono sospese
  - lo spostamento a piedi al di fuori dell'area di cantiere avviene sul bordo della carreggiata
  - lo spostamento a piedi è vietato in galleria e nelle immediate vicinanze di sbocchi, curve, in caso di scarsa visibilità
  - l'attraversamento è consentito solo con l'assistenza di veicolo di emergenza e opportuna segnalazione

### **Elenco dei dispositivi di protezione individuale utilizzati**

Tutti i lavoratori presenti in cantiere indossano la tuta da lavoro, le scarpe antinfortunistiche, l'elmetto ed i guanti di uso generale (DPI standard). Per ogni singola fase di lavoro i lavoratori integreranno i dpi standard con quelli ivi indicati.

1. Completo alta visibilità classe 3

## **SOTTOFASE 2. REALIZZAZIONE DELLE STRISCE**

### **Elenco dei rischi e relative misure preventive e protettive**

Per i rischi connessi all'utilizzo di apprestamenti, macchinari, attrezzature e sostanze pericolose, si rimanda alla lettura delle relative schede.

1. Investimento da parte del traffico veicolare
  - l'installazione del cantiere avviene solo dopo l'inizio della fase di presegnalazione
  - è presente la segnaletica di avvicinamento, di posizione e di fine prescrizione

- 
- la segnaletica a cavalletto è opportunamente zavorrata
  - la zona di lavoro è delimitata
  - le maestranze utilizzano indumenti ad alta visibilità
  - le maestranze hanno completato il corso formativo
  - il cantiere è segnalato secondo le norme del codice della strada
  - la gestione operativa è effettuata da un preposto
  - in presenza di nebbia che riduce notevolmente la visibilità, le operazioni vengono sospese
  - lo spostamento a piedi al di fuori dell'area di cantiere avviene sul bordo della carreggiata
  - lo spostamento a piedi è vietato in galleria e nelle immediate vicinanze di sbocchi, curve, in caso di scarsa visibilità
  - l'attraversamento è consentito solo con l'assistenza di veicolo di emergenza e opportuna segnalazione

## 2. Incidenti con altri veicoli esterni al cantiere

Il rischio permane fino al termine della lavorazione

- la zona di intervento è segnalata secondo quanto previsto dalla normativa
- gli automezzi sono dotati di girofaro
- in situazioni di scarsa visibilità vengono attivate le segnalazioni luminose
- appositi cartelli segnalano il transito a bassa velocità

### **Elenco delle attrezzature e dei macchinari utilizzati**

Per le procedure di utilizzo, la normativa di riferimento, le misure organizzative, le verifiche da attuare, i DPI da utilizzarsi ed i rischi relativi a macchinari ed attrezzature, si rimanda alla lettura delle relative schede.

#### 1. Macchina per verniciatura segnaletica stradale

### **Elenco dei dispositivi di protezione individuale utilizzati**

Tutti i lavoratori presenti in cantiere indossano la tuta da lavoro, le scarpe antinfortunistiche, l'elmetto ed i guanti di uso generale (DPI standard). Per ogni singola fase di lavoro i lavoratori integreranno i dpi standard con quelli ivi indicati.

#### 1. Completo alta visibilità classe 3

## **FAS.43325 - Posa cartelloni stradali**

Posa di cartelloni stradali fissati su struttura in acciaio a sbalzo o a ponte

Non sono previste sottofasi lavorative.

### **Elenco dei rischi e relative misure preventive e protettive**

Per i rischi connessi all'utilizzo di apprestamenti, macchinari, attrezzature e sostanze pericolose, si rimanda alla lettura delle relative schede.

#### 1. Investimento da parte del traffico veicolare

- l'installazione del cantiere avviene solo dopo l'inizio della fase di presegnalazione
- è presente la segnaletica di avvicinamento, di posizione e di fine prescrizione
- la segnaletica a cavalletto è opportunamente zavorrata
- la zona di lavoro è delimitata
- le maestranze utilizzano indumenti ad alta visibilità
- le maestranze hanno completato il corso formativo
- il cantiere è segnalato secondo le norme del codice della strada
- la gestione operativa è effettuata da un preposto
- in presenza di nebbia che riduce notevolmente la visibilità, le operazioni vengono sospese
- lo spostamento a piedi al di fuori dell'area di cantiere avviene sul bordo della carreggiata
- lo spostamento a piedi è vietato in galleria e nelle immediate vicinanze di sbocchi, curve, in caso di scarsa visibilità
- l'attraversamento è consentito solo con l'assistenza di veicolo di emergenza e opportuna segnalazione

#### 2. Incidenti con altri veicoli esterni al cantiere

Il rischio permane fino al termine della lavorazione

- la zona di intervento è segnalata secondo quanto previsto dalla normativa
- gli automezzi sono dotati di girofaro
- in situazioni di scarsa visibilità vengono attivate le segnalazioni luminose
- appositi cartelli segnalano il transito a bassa velocità

### **Elenco delle attrezzature e dei macchinari utilizzati**

---

Per le procedure di utilizzo, la normativa di riferimento, le misure organizzative, le verifiche da attuare, i DPI da utilizzarsi ed i rischi relativi a macchinari ed attrezzature, si rimanda alla lettura delle relative schede.

1. Martello demolitore pneumatico
2. Utensili manuali vari
3. Autocarro
4. Piattaforma aerea su autocarro o semovente

#### **Elenco delle sostanze pericolose utilizzate**

Per la normativa di riferimento e le procedure di utilizzo, si rimanda alla lettura delle relative schede.

1. Cemento

## **FAS.43257 - Rimozione cartelli stradali**

Rimozione cartelli stradali

Non sono previste sottofasi lavorative.

#### **Elenco dei rischi e relative misure preventive e protettive**

Per i rischi connessi all'utilizzo di apprestamenti, macchinari, attrezzature e sostanze pericolose, si rimanda alla lettura delle relative schede.

1. Investimento da parte del traffico veicolare
  - l'installazione del cantiere avviene solo dopo l'inizio della fase di presegnalazione
  - è presente la segnaletica di avvicinamento, di posizione e di fine prescrizione
  - la segnaletica a cavalletto è opportunamente zavorrata
  - la zona di lavoro è delimitata
  - le maestranze utilizzano indumenti ad alta visibilità
  - le maestranze hanno completato il corso formativo
  - il cantiere è segnalato secondo le norme del codice della strada
  - la gestione operativa è effettuata da un preposto
  - in presenza di nebbia che riduce notevolmente la visibilità, le operazioni vengono sospese
  - lo spostamento a piedi al di fuori dell'area di cantiere avviene sul bordo della carreggiata
  - lo spostamento a piedi è vietato in galleria e nelle immediate vicinanze di sbocchi, curve, in caso di scarsa visibilità
  - l'attraversamento è consentito solo con l'assistenza di veicolo di emergenza e opportuna segnalazione

2. Incidenti con altri veicoli esterni al cantiere

Il rischio permane fino al termine della lavorazione

- la zona di intervento è segnalata secondo quanto previsto dalla normativa
- gli automezzi sono dotati di girofaro
- in situazioni di scarsa visibilità vengono attivate le segnalazioni luminose
- appositi cartelli segnalano il transito a bassa velocità

#### **Elenco delle attrezzature e dei macchinari utilizzati**

Per le procedure di utilizzo, la normativa di riferimento, le misure organizzative, le verifiche da attuare, i DPI da utilizzarsi ed i rischi relativi a macchinari ed attrezzature, si rimanda alla lettura delle relative schede.

1. Martello manuale
2. Utensili manuali vari
3. Autogrù

## **FAS.43161 - Rimozione della massicciata stradale**

Rimozione completa della massicciata stradale.

Non sono previste sottofasi lavorative.

#### **Elenco delle attrezzature e dei macchinari utilizzati**

Per le procedure di utilizzo, la normativa di riferimento, le misure organizzative, le verifiche da attuare, i DPI da utilizzarsi ed i rischi relativi a macchinari ed attrezzature, si rimanda alla lettura delle relative schede.

1. Martello demolitore pneumatico
2. Escavatore con martello demolitore

- 
3. Autocarro
  4. Miniscavatore
  5. Ruspa cingolata

## **FAS.00214 - Ripristino a mano di parti limitate di asfalto**

Ripristino a mano di parti limitate di asfalto

Sono previste le seguenti sottofasi lavorative:

1. Posa dell'asfalto
2. Costipamento dell'asfalto

### **SOTTOFASE 1. POSA DELL'ASFALTO**

#### **Elenco dei rischi e relative misure preventive e protettive**

Per i rischi connessi all'utilizzo di apprestamenti, macchinari, attrezzature e sostanze pericolose, si rimanda alla lettura delle relative schede.

1. Incidenti con altri veicoli esterni al cantiere

Il rischio permane fino al termine della lavorazione

- la zona di intervento è segnalata secondo quanto previsto dalla normativa
- gli automezzi sono dotati di girofaro
- in situazioni di scarsa visibilità vengono attivate le segnalazioni luminose
- appositi cartelli segnalano il transito a bassa velocità

2. Investimento da parte del traffico veicolare

- l'installazione del cantiere avviene solo dopo l'inizio della fase di presegnalazione
- è presente la segnaletica di avvicinamento, di posizione e di fine prescrizione
- la segnaletica a cavalletto è opportunamente zavorrata
- la zona di lavoro è delimitata
- le maestranze utilizzano indumenti ad alta visibilità
- le maestranze hanno completato il corso formativo
- il cantiere è segnalato secondo le norme del codice della strada
- la gestione operativa è effettuata da un preposto
- in presenza di nebbia che riduce notevolmente la visibilità, le operazioni vengono sospese
- lo spostamento a piedi al di fuori dell'area di cantiere avviene sul bordo della carreggiata
- lo spostamento a piedi è vietato in galleria e nelle immediate vicinanze di sbocchi, curve, in caso di scarsa visibilità
- l'attraversamento è consentito solo con l'assistenza di veicolo di emergenza e opportuna segnalazione

#### **Elenco delle attrezzature e dei macchinari utilizzati**

Per le procedure di utilizzo, la normativa di riferimento, le misure organizzative, le verifiche da attuare, i DPI da utilizzarsi ed i rischi relativi a macchinari ed attrezzature, si rimanda alla lettura delle relative schede.

1. Badile
2. Autocarro

#### **Elenco delle sostanze pericolose utilizzate**

Per la normativa di riferimento e le procedure di utilizzo, si rimanda alla lettura delle relative schede.

1. Catrame

#### **Elenco dei dispositivi di protezione individuale utilizzati**

Tutti i lavoratori presenti in cantiere indossano la tuta da lavoro, le scarpe antinfortunistiche, l'elmetto ed i guanti di uso generale (DPI standard). Per ogni singola fase di lavoro i lavoratori integreranno i dpi standard con quelli ivi indicati.

1. Completo alta visibilità classe 3

### **SOTTOFASE 2. COSTIPAMENTO DELL'ASFALTO**

#### **Elenco dei rischi e relative misure preventive e protettive**

Per i rischi connessi all'utilizzo di apprestamenti, macchinari, attrezzature e sostanze pericolose, si rimanda alla lettura delle relative schede.

- 
1. Investimento da parte del traffico veicolare
    - l'installazione del cantiere avviene solo dopo l'inizio della fase di presegnalazione
    - è presente la segnaletica di avvicinamento, di posizione e di fine prescrizione
    - la segnaletica a cavalletto è opportunamente zavorrata
    - la zona di lavoro è delimitata
    - le maestranze utilizzano indumenti ad alta visibilità
    - le maestranze hanno completato il corso formativo
    - il cantiere è segnalato secondo le norme del codice della strada
    - la gestione operativa è effettuata da un preposto
    - in presenza di nebbia che riduce notevolmente la visibilità, le operazioni vengono sospese
    - lo spostamento a piedi al di fuori dell'area di cantiere avviene sul bordo della carreggiata
    - lo spostamento a piedi è vietato in galleria e nelle immediate vicinanze di sbocchi, curve, in caso di scarsa visibilità
    - l'attraversamento è consentito solo con l'assistenza di veicolo di emergenza e opportuna segnalazione

#### **Elenco delle attrezzature e dei macchinari utilizzati**

Per le procedure di utilizzo, la normativa di riferimento, le misure organizzative, le verifiche da attuare, i DPI da utilizzarsi ed i rischi relativi a macchinari ed attrezzature, si rimanda alla lettura delle relative schede.

1. Compattatore a piatto vibrante

#### **Elenco dei dispositivi di protezione individuale utilizzati**

Tutti i lavoratori presenti in cantiere indossano la tuta da lavoro, le scarpe antinfortunistiche, l'elmetto ed i guanti di uso generale (DPI standard). Per ogni singola fase di lavoro i lavoratori integreranno i dpi standard con quelli ivi indicati.

1. Completo alta visibilità classe 3

## **FAS.00209 - Pavimentazione urbana con cubetti in porfido e simili**

Pavimentazione urbana con cubetti in porfido e simili

Sono previste le seguenti sottofasi lavorative:

1. Preparazione del sottofondo in sabbia
2. Posa dei cubetti
3. Costipamento

### **SOTTOFASE 1. PREPARAZIONE DEL SOTTOFONDO IN SABBIA**

#### **Elenco delle attrezzature e dei macchinari utilizzati**

Per le procedure di utilizzo, la normativa di riferimento, le misure organizzative, le verifiche da attuare, i DPI da utilizzarsi ed i rischi relativi a macchinari ed attrezzature, si rimanda alla lettura delle relative schede.

1. Badile
2. Carriola
3. Autocarro
4. Miniscavatore

### **SOTTOFASE 2. POSA DEI CUBETTI**

#### **Elenco dei rischi e relative misure preventive e protettive**

Per i rischi connessi all'utilizzo di apprestamenti, macchinari, attrezzature e sostanze pericolose, si rimanda alla lettura delle relative schede.

1. Colpi causati da blocchetti di pietra proiettati dal traffico veicolare

Il rischio si diffonde alle fasi concomitanti

- le maestranze indossano apposito elmetto
- la zona di transito veicolare viene tenuta pulita dai detriti

2. Tagli e abrasioni alle mani in genere
  - le maestranze utilizzano guanti di uso generale

#### **Elenco delle attrezzature e dei macchinari utilizzati**

---

Per le procedure di utilizzo, la normativa di riferimento, le misure organizzative, le verifiche da attuare, i DPI da utilizzarsi ed i rischi relativi a macchinari ed attrezzature, si rimanda alla lettura delle relative schede.

1. Flessibile o smerigliatrice
2. Martello manuale
3. Carriola

### **SOTTOFASE 3. COSTIPAMENTO**

#### **Elenco delle attrezzature e dei macchinari utilizzati**

Per le procedure di utilizzo, la normativa di riferimento, le misure organizzative, le verifiche da attuare, i DPI da utilizzarsi ed i rischi relativi a macchinari ed attrezzature, si rimanda alla lettura delle relative schede.

1. Compattatore a piatto vibrante

## **FAS.00212 - Realizzazione di marciapiede con autobloccanti**

Realizzazione di marciapiede con autobloccanti

Sono previste le seguenti sottofasi lavorative:

1. Pulizia dell'area
2. Posa dei cordoli
3. Preparazione del sottofondo in sabbia
4. Posa degli autobloccanti
5. Costipamento degli autobloccanti

### **SOTTOFASE 1. PULIZIA DELL'AREA**

#### **Elenco dei rischi e relative misure preventive e protettive**

Per i rischi connessi all'utilizzo di apprestamenti, macchinari, attrezzature e sostanze pericolose, si rimanda alla lettura delle relative schede.

1. Incidenti con altri veicoli esterni al cantiere

Il rischio permane fino al termine della lavorazione

- la zona di intervento è segnalata secondo quanto previsto dalla normativa
- gli automezzi sono dotati di girofaro
- in situazioni di scarsa visibilità vengono attivate le segnalazioni luminose
- appositi cartelli segnalano il transito a bassa velocità

2. Investimento da parte del traffico veicolare

- l'installazione del cantiere avviene solo dopo l'inizio della fase di presegnalazione
- è presente la segnaletica di avvicinamento, di posizione e di fine prescrizione
- la segnaletica a cavalletto è opportunamente zavorrata
- la zona di lavoro è delimitata
- le maestranze utilizzano indumenti ad alta visibilità
- le maestranze hanno completato il corso formativo
- il cantiere è segnalato secondo le norme del codice della strada
- la gestione operativa è effettuata da un preposto
- in presenza di nebbia che riduce notevolmente la visibilità, le operazioni vengono sospese
- lo spostamento a piedi al di fuori dell'area di cantiere avviene sul bordo della carreggiata
- lo spostamento a piedi è vietato in galleria e nelle immediate vicinanze di sbocchi, curve, in caso di scarsa visibilità
- l'attraversamento è consentito solo con l'assistenza di veicolo di emergenza e opportuna segnalazione

#### **Elenco delle attrezzature e dei macchinari utilizzati**

Per le procedure di utilizzo, la normativa di riferimento, le misure organizzative, le verifiche da attuare, i DPI da utilizzarsi ed i rischi relativi a macchinari ed attrezzature, si rimanda alla lettura delle relative schede.

1. Badile
2. Autocarro
3. Miniscavatore

### **SOTTOFASE 2. POSA DEI CORDOLI**

#### **Elenco delle attrezzature e dei macchinari utilizzati**

---

Per le procedure di utilizzo, la normativa di riferimento, le misure organizzative, le verifiche da attuare, i DPI da utilizzarsi ed i rischi relativi a macchinari ed attrezzature, si rimanda alla lettura delle relative schede.

1. Cazzuola
2. Martello manuale
3. Badile
4. Betoniera a bicchiere

#### **Elenco delle sostanze pericolose utilizzate**

Per la normativa di riferimento e le procedure di utilizzo, si rimanda alla lettura delle relative schede.

1. Cemento

### **SOTTOFASE 3. PREPARAZIONE DEL SOTTOFONDO IN SABBIA**

#### **Elenco delle attrezzature e dei macchinari utilizzati**

Per le procedure di utilizzo, la normativa di riferimento, le misure organizzative, le verifiche da attuare, i DPI da utilizzarsi ed i rischi relativi a macchinari ed attrezzature, si rimanda alla lettura delle relative schede.

1. Badile
2. Carriola
3. Autocarro
4. Miniscavatore

### **SOTTOFASE 4. POSA DEGLI AUTOBLOCCANTI**

#### **Elenco delle attrezzature e dei macchinari utilizzati**

Per le procedure di utilizzo, la normativa di riferimento, le misure organizzative, le verifiche da attuare, i DPI da utilizzarsi ed i rischi relativi a macchinari ed attrezzature, si rimanda alla lettura delle relative schede.

1. Flessibile o smerigliatrice
2. Martello manuale

### **SOTTOFASE 5. COSTIPAMENTO DEGLI AUTOBLOCCANTI**

#### **Elenco delle attrezzature e dei macchinari utilizzati**

Per le procedure di utilizzo, la normativa di riferimento, le misure organizzative, le verifiche da attuare, i DPI da utilizzarsi ed i rischi relativi a macchinari ed attrezzature, si rimanda alla lettura delle relative schede.

1. Compattatore a piatto vibrante



---

## Elenco degli apprestamenti

E' previsto l'uso dei seguenti apprestamenti:

1. Sistema di protezione scavi con pannelli e puntelli
2. Trabattello su ruote

### APP.6039 - Sistema di protezione scavi con pannelli e puntelli

Sistema di protezione delle pareti dello scavo realizzato in opera e costituito da pannelli disposti lungo le pareti di scavo, l'uno sopra all'altro, sostenuti da puntelli in metallo posti (con supportato) al centro o ai bordi dei pannelli

#### Elenco dei rischi e relative misure preventive e protettive

1. Seppellimento durante il montaggio dell'armatura in legno dello scavo
  - nessuno opera nello scavo prima del completamento dell'armatura
  - le pareti laterali di assi in legno vengono premontate sui puntelli e poi calate nello scavo
  - prima della discesa del personale nello scavo vengono fissati i contrafforti superiori
  - nessun materiale è accatastato sul ciglio dello scavo
2. Seppellimento per cedimento dell'armatura in legno dello scavo
  - l'armatura è realizzata da personale esperto
  - in caso di forte pioggia lo scavo è abbandonato
  - i puntelli verticali sono distanziati di non oltre 1,5 / 2 m
  - i mezzi meccanici non transitano lungo il bordo dello scavo
  - in caso di allagamento prima dell'utilizzo l'acqua è rimossa con apposite pompe
  - i contrafforti sono di dimensioni adeguate e fermano i puntelli alla base e alla sommità di essi
  - durante l'uso di macchinari che possono urtare i contrafforti, il personale abbandona lo scavo

### APP.019 - Trabattello su ruote

Impalcatura prefabbricata dotata di ruote per lo spostamento e avente altezza fino a 15 metri

#### Misure organizzative

Il trabattello ha un'ampia base in modo da resistere, con largo margine di sicurezza, ai carichi ed alle oscillazioni cui possono essere sottoposti durante gli spostamenti o per colpi di vento e in modo che non possano essere ribaltati.

Il piano di scorrimento delle ruote è livellato.

Il carico del trabattello sul terreno deve essere opportunamente ripartito con tavoloni o altro mezzo equivalente.

Le ruote del trabattello sono bloccate con cunei dalle due parti o sistemi equivalenti.

Il trabattello è ancorato alla costruzione almeno ogni due piani.

In assenza di ancoraggio viene utilizzata la tipologia conforme all'allegato XXIII del T.U..

La verticalità è controllata con livello o con pendolino.

Il trabattello è spostato in assenza di lavoratori e carichi.

#### Procedure di utilizzo

##### PRIMA DELL'UTILIZZO

- garantire la stabilità del ponte anche senza la disattivazione delle ruote
- il piano di scorrimento delle ruote deve essere livellato e ben compatto
- l'impalcato deve essere ben fissato sugli appoggi
- corredare il ponte alla base mediante un dispositivo per il controllo dell'orizzontalità
- in caso di altezze considerevoli i ponti devono essere ancorati alla costruzione ogni due piani
- deve essere montato con tutte le componenti ed in tutte le parti

##### DURANTE L'UTILIZZO

- controllo del blocco ruote
- non usare impalcato di fortuna
- non installare apparecchi di sollevamento sul ponte
- non effettuare spostamenti con persone sopra
- rispettare le indicazioni fornite dal costruttore
- in caso di mancata verticalità della struttura ripartire il carico del ponte sul terreno mediante tavoloni
- controllo degli elementi d'incastro e di collegamento
- controllo che non si trovino linee elettriche aeree a distanza minore di 5 mt

---

#### DOPO L'UTILIZZO

- eventuali anomalie e mancanza di attrezzature devono essere subito segnalate al responsabile di cantiere

#### **Verifiche da attuare**

#### PRIMA DELL'UTILIZZO

- è dotato di parapetto normale

#### DURANTE L'UTILIZZO

- è posizionato in verticale
- le ruote sono bloccate
- lo spostamento è fatto senza persona sul ponte
- è ancorato alla struttura

#### **Elenco dei rischi e relative misure preventive e protettive**

##### 1. Caduta dal trabattello

- il trabattello è dotato di parapetto regolamentare
- l'impalcato è di spessore adeguato e posizionato secondo le indicazioni del libretto
- nessuno opera sul trabattello durante lo spostamento

##### 2. Crollo del trabattello

Il rischio si diffonde alle fasi concomitanti

- il trabattello è montato secondo lo schema del costruttore
- quando ospita persone, le ruote sono bloccate
- è controllata l'orizzontalità degli impalcati
- in caso di notevoli altezze è ancorato all'opera ogni due piani
- per altezze superiori a due piani il ponteggio è ancora alla costruzione
- durante lo spostamento nessuno opera sul trabattello e i vengono rimossi i carichi

---

## Elenco delle attrezzature

E' previsto l'uso delle seguenti attrezzature:

1. Badile
2. Canale per il convogliamento delle macerie
3. Carriola
4. Cazzuola
5. Flessibile o smerigliatrice
6. Forbici
7. Martello demolitore elettrico
8. Martello demolitore pneumatico
9. Martello manuale
10. Motosega
11. Piccone manuale
12. Pompa a scoppio
13. Pompa elettrica per liquidi
14. Scala a elementi innestabili
15. Scala doppia
16. Scanalatrice elettrica per esecuzione di rainure
17. Sega circolare a disco o a nastro
18. Sega manuale a lame intercambiabili
19. Spazzolone
20. Trapano elettrico
21. Utensili manuali antiscintilla
22. Utensili manuali per lavori elettrici
23. Utensili manuali vari

### **ATT.008 - Badile**

Utensile manuale utilizzato per lo scavo o per il caricamento di materiali terrosi

#### **Elenco dei rischi e relative misure preventive e protettive**

1. Danni spino-dorsali per movimenti ripetitivi di carichi
  - l'azione di movimentazione viene periodicamente sospesa
  - il lavoratore assume una posizione tale da evitare torsioni dannose del busto
  - nella scelta dei materiali, vengono privilegiati quelli a minor peso
2. Danni all'apparato spino/dorsale nell'uso di attrezzi manuali
  - il manico dell'attrezzo è proporzionato all'altezza dell'operatore
  - l'attrezzo è mantenuto in buono stato
  - le maestranze sono formate e informate sull'uso dell'attrezzo
  - in caso di movimenti ripetuti viene eseguita la turnazione dei lavoratori
  - nell'uso prolungato di attrezzi manuali è applicata la turnazione dei lavoratori

#### **Elenco dei dispositivi di protezione individuale utilizzati**

Tutti i lavoratori presenti in cantiere indossano la tuta da lavoro, le scarpe antinfortunistiche, l'elmetto ed i guanti di uso generale (DPI standard). Per ogni singola fase di lavoro i lavoratori integreranno i dpi standard con quelli ivi indicati.

### **ATT.010 - Canale per il convogliamento delle macerie**

Canale in pvc telescopico utilizzato per convogliare dall'alto i materiali di risulta a terra o su un automezzo

#### **Elenco dei rischi e relative misure preventive e protettive**

1. Caduta dall'alto nell'operazione di svuotamento entro il canale
  - la zona di svuotamento dispone di una tavola avente funzione di parapetto
  - alla base del canale è fissata una tavola per l'arresto della ruota della carriola
2. Caduta di materiali dal canale

Il rischio si diffonde alle fasi concomitanti

- nessuno transita sotto la zona di carico del canale
- il canale è dotato di tramoggia per l'imbocco del materiale

3. Crollo del canale per distacco dei ganci
  - il canale è agganciato secondo le indicazioni del libretto d'uso

- 
- le catene di aggancio sono mantenute in tensione
  - le dimensioni delle macerie sono di diametro inferiore al convogliatore finale
  - per lunghezze maggiore di 3 mt viene agganciato anche nei punti intermedi
  - nessuno opera sotto la zona di carico del canale

4. Inalazione di polveri nell'uso del canale per convogliare le macerie

Il rischio si diffonde alle fasi concomitanti

- l'altezza dello sbocco del canale viene tenuto ad altezza inferiore a 2 m rispetto al piano di carico

#### **Elenco dei dispositivi di protezione individuale utilizzati**

Tutti i lavoratori presenti in cantiere indossano la tuta da lavoro, le scarpe antinfortunistiche, l'elmetto ed i guanti di uso generale (DPI standard). Per ogni singola fase di lavoro i lavoratori integreranno i dpi standard con quelli ivi indicati.

#### **ATT.013 - Carriola**

Carriola in acciaio o materiale plastico con gomma pneumatica

#### **Elenco dei rischi e relative misure preventive e protettive**

1. Caduta di materiali dalla carriola o carrello
  - il carico non supera i bordi della carriola
2. Danni all'apparato spino/dorsale nell'uso della carriola o carrello
  - la carriola è caricata per un peso inferiore a 40 Kg
  - le ruote sono mantenute ben gonfie
  - viene prevista la turnazione dei lavoratori
3. Cadute a livello nell'uso della carriola o carrello
  - i passaggi sono mantenuti sgombri
  - le passerelle hanno dimensione regolamentare

#### **Elenco dei dispositivi di protezione individuale utilizzati**

Tutti i lavoratori presenti in cantiere indossano la tuta da lavoro, le scarpe antinfortunistiche, l'elmetto ed i guanti di uso generale (DPI standard). Per ogni singola fase di lavoro i lavoratori integreranno i dpi standard con quelli ivi indicati.

#### **ATT.014 - Cazzuola**

Utensile manuale utilizzato per stendere la malta

#### **Elenco dei rischi e relative misure preventive e protettive**

1. Dermatosi per contatto con il cemento
  - le maestranze utilizzano guanti di uso generale

#### **Elenco dei dispositivi di protezione individuale utilizzati**

Tutti i lavoratori presenti in cantiere indossano la tuta da lavoro, le scarpe antinfortunistiche, l'elmetto ed i guanti di uso generale (DPI standard). Per ogni singola fase di lavoro i lavoratori integreranno i dpi standard con quelli ivi indicati.

#### **ATT.018 - Flessibile o smerigliatrice**

Utensile elettrico manuale con disco rotante ad alta velocità utilizzato in genere per il taglio di metalli

#### **Procedure di utilizzo**

PRIMA DELL'UTILIZZO

- verifica dell'interruttore del fissaggio del disco e dell'integrità del medesimo

DURANTE L'UTILIZZO

- l'utensile deve essere ben impugnato con entrambe le mani tramite apposite maniglie
- non tagliare materiali ferrosi in vicinanza di sostanze infiammabili

DOPO L'UTILIZZO

- scollegare elettricamente l'utensile

#### **Elenco dei rischi e relative misure preventive e protettive**

---

### 1. Inalazione di polveri nell'uso del flessibile

Il rischio si diffonde alle fasi concomitanti

- durante il taglio di materiali che comportano l'emissioni di polveri in ambienti chiusi viene utilizzato il sistema di aspirazione
- l'operatore utilizza mascherine antipolvere
- è evitato il taglio in ambienti chiusi

### 2. Proiezione di schegge nell'uso del flessibile

Il rischio si diffonde alle fasi concomitanti

- l'operatore indossa occhiali o maschera
- il disco usurato o danneggiato viene sostituito
- l'operatore evita di esercitare eccessiva pressione sull'utensile

### 3. Rumore nell'uso del flessibile/levigatrice

Il rischio si trasmette all'ambiente esterno e si diffonde alle fasi concomitanti

- i non addetti sono allontanati dalla zona di lavoro
- l'operatore utilizza cuffie o tappi auricolari

### 4. Tagli agli arti inferiori e superiori nell'uso del flessibile

- l'operatore utilizza guanti antitaglio e scarpe antinfortunistiche
- il flessibile dispone di interruttore a uomo presente
- il disco è dotato di apposita protezione
- la sostituzione del disco avviene con spina distaccata

### 5. Ustioni nell'uso del flessibile

- l'operatore utilizza appositi guanti
- l'operatore prima di maneggiare l'elemento tagliato attende almeno un minuto
- l'operatore impugna il flessibile con entrambe le mani

### **Elenco dei dispositivi di protezione individuale utilizzati**

Tutti i lavoratori presenti in cantiere indossano la tuta da lavoro, le scarpe antinfortunistiche, l'elmetto ed i guanti di uso generale (DPI standard). Per ogni singola fase di lavoro i lavoratori integreranno i dpi standard con quelli ivi indicati.

1. Occhiali in policarbonato
2. Guanti antitaglio in pelle

### **ATT.019 - Forbici**

Utensile manuale utilizzato per il taglio di materiali di modesto spessore

### **Elenco dei rischi e relative misure preventive e protettive**

1. Tagli agli arti nell'uso di attrezzi manuali
- le maestranze fanno uso di guanti antitaglio

### **Elenco dei dispositivi di protezione individuale utilizzati**

Tutti i lavoratori presenti in cantiere indossano la tuta da lavoro, le scarpe antinfortunistiche, l'elmetto ed i guanti di uso generale (DPI standard). Per ogni singola fase di lavoro i lavoratori integreranno i dpi standard con quelli ivi indicati.

1. Guanti antitaglio in pelle

### **ATT.028 - Martello demolitore elettrico**

Utensile elettrico con punta battente utilizzato nelle demolizioni o nelle perforazioni

### **Procedure di utilizzo**

#### PRIMA DELL'UTILIZZO

- controllo della spina di alimentazione e del cavo
- vengono verificate le strutture per individuare potenziali pericoli di crollo

#### DURANTE L'UTILIZZO

- il cavo di alimentazione non deve intralciare i passaggi
- durante le pause di lavoro staccare il collegamento elettrico

---

#### DOPO L'UTILIZZO

- scollegare l'utensile e controllare il cavo di alimentazione

#### **Verifiche da attuare**

#### DURANTE L'UTILIZZO

- gli addetti indossano cuffie o tappi auricolari

#### **Elenco dei rischi e relative misure preventive e protettive**

1. Elettrocuzione nell'uso del martello elettrico
  - il martello elettrico è dotato di doppio isolamento
  - il cavo è posto in modo da non interferire con la punta dell'attrezzo
  - le operazioni vengono sospese in caso di surriscaldamento dell'attrezzo

2. Inalazione di polveri in genere

Il rischio si diffonde alle fasi concomitanti

- l'addetto utilizza apposite mascherine
- vengono utilizzate procedure atte a ridurre l'emissione di polveri

3. Proiezione di schegge in genere
  - le maestranze utilizzano appositi occhiali

4. Rumore nell'uso del martello elettrico/pneumatico

Il rischio si trasmette all'ambiente esterno e si diffonde alle fasi concomitanti

- la zona esposta a livello elevato di rumorosità è segnalata
- i non addetti ai lavori vengono allontanati
- le maestranze utilizzano cuffie o tappi auricolari
- vengono rispettate le ore di silenzio imposte da leggi o regolamenti
- viene eseguita la turnazione dei lavoratori

5. Vibrazioni nell'uso di attrezzi manuali

- l'attrezzo è dotato di impugnature in grado di ridurre le vibrazioni indotte
- l'addetto utilizza guanti in grado di ridurre l'effetto delle vibrazioni

#### **Elenco dei dispositivi di protezione individuale utilizzati**

Tutti i lavoratori presenti in cantiere indossano la tuta da lavoro, le scarpe antinfortunistiche, l'elmetto ed i guanti di uso generale (DPI standard). Per ogni singola fase di lavoro i lavoratori integreranno i dpi standard con quelli ivi indicati.

1. Guanti antivibrazioni
2. Maschera monouso per polveri e fumi
3. Cuffia auricolare

#### **ATT.029 - Martello demolitore pneumatico**

Martello demolitore dotato di punta battente mossa da aria compressa fornita da un motore a scoppio

#### **Procedure di utilizzo**

#### PRIMA DELL'UTILIZZO

- vengono allontanate le maestranze non necessarie allo svolgimento del lavoro
- vengono verificate le strutture per individuare potenziali pericoli di crollo
- vengono controllati le valvole e gli altri dispositivi di sicurezza

#### DURANTE L'UTILIZZO

- le maestranze utilizzano cuffie

#### DOPO L'UTILIZZO

- spegnere la macchina

#### **Verifiche da attuare**

#### DURANTE L'UTILIZZO

- gli addetti indossano cuffie o tappi auricolari

#### **Elenco dei rischi e relative misure preventive e protettive**

---

### 1. Crolli durante l'uso del martello pneumatico

Il rischio si diffonde alle fasi concomitanti

- le strutture vengono preventivamente verificate
- l'addetto opera secondo le indicazioni del capo cantiere

### 2. Inalazione di fumi nell'uso del martello pneumatico

Il rischio si diffonde alle fasi concomitanti

- i fumi sono diretti lontano dalle persone
- la macchina che produce l'aria compressa è posta lontano dai luoghi di lavoro

### 3. Inalazione di polveri in genere

Il rischio si diffonde alle fasi concomitanti

- l'addetto utilizza apposite mascherine
- vengono utilizzate procedure atte a ridurre l'emissione di polveri

### 4. Rumore nell'uso del martello elettrico/pneumatico

Il rischio si trasmette all'ambiente esterno e si diffonde alle fasi concomitanti

- la zona esposta a livello elevato di rumorosità è segnalata
- i non addetti ai lavori vengono allontanati
- le maestranze utilizzano cuffie o tappi auricolari
- vengono rispettate le ore di silenzio imposte da leggi o regolamenti
- viene eseguita la turnazione dei lavoratori

### 5. Scoppio delle tubazioni del martello pneumatico

- il martello pneumatico è dotato di valvole di sicurezza

### **Elenco dei dispositivi di protezione individuale utilizzati**

Tutti i lavoratori presenti in cantiere indossano la tuta da lavoro, le scarpe antinfortunistiche, l'elmetto ed i guanti di uso generale (DPI standard). Per ogni singola fase di lavoro i lavoratori integreranno i dpi standard con quelli ivi indicati.

1. Guanti antivibrazioni
2. Maschera monouso per polveri e fumi

### **ATT.030 - Martello manuale**

Utensile manuale con testa in ferro e manico in legno o materiale plastico

### **Procedure di utilizzo**

#### PRIMA DELL'UTILIZZO

- controllo che la testa del martello sia piatta e ben ancorata al manico

#### DURANTE L'UTILIZZO

- utilizzare appositi guanti

### **Elenco dei rischi e relative misure preventive e protettive**

#### 1. Colpi alle mani nell'uso del martello

- l'operatore utilizza appositi guanti
- vengono utilizzati idonei paracolpi per punte e scalpelli

#### 2. Proiezione di schegge nell'uso del martello manuale

- le maestranze utilizzano occhiali o maschere
- la testa del martello è mantenuta libera da parti deteriorate

#### 3. Rumore nell'uso del martello manuale

Il rischio si trasmette all'ambiente esterno e si diffonde alle fasi concomitanti

- in caso di uso prolungato le maestranze utilizzano tappi auricolari

---

### **Elenco dei dispositivi di protezione individuale utilizzati**

Tutti i lavoratori presenti in cantiere indossano la tuta da lavoro, le scarpe antinfortunistiche, l'elmetto ed i guanti di uso generale (DPI standard). Per ogni singola fase di lavoro i lavoratori integreranno i dpi standard con quelli ivi indicati.

### **ATT.032 - Motosega**

Attrezzo manuale a motore dotato di lama rotante e utilizzato per il taglio di parti in legno

#### **Procedure di utilizzo**

##### PRIMA DELL'UTILIZZO

- controllo dell'integrità della catena
- la catena non deve girare con motore al minimo
- controllo dei dispositivi di arresto e di accensione

##### DURANTE L'UTILIZZO

- durante le pause spegnere la macchina

##### DOPO L'UTILIZZO

- registrare e lubrificare la macchina

#### **Verifiche da attuare**

##### DURANTE L'UTILIZZO

- gli addetti indossano indumenti antitaglio

### **Elenco dei rischi e relative misure preventive e protettive**

1. Incendio del mezzo durante il rifornimento  
- l'operazione di rifornimento è eseguita a motore spento ed è vietato fumare

2. Lacerazioni per rottura della catena

Il rischio si diffonde alle fasi concomitanti

- l'operatore utilizza casco con visiera e indumenti antitaglio
- le maestranze non addette ai lavori sono allontanate
- prima dell'uso la catena è verificata

3. Rumore nell'uso di attrezzi manuali a motore

Il rischio si trasmette all'ambiente esterno e si diffonde alle fasi concomitanti

- l'attrezzo è dotato di carter insonorizzato
- l'operatore utilizza cuffie o tappi auricolari

4. Tagli agli arti inferiori e superiori nell'uso della motosega

- la motosega è dotata di dispositivo di blocco di fine taglio
- la motosega è dotata di dispositivo a uomo presente
- l'operatore indossa tuta, stivali e guanti antitaglio
- l'accensione deve essere effettuata tenendo la macchina a terra oppure in piedi tenendo l'impugnatura posteriore stretta tra le gambe
- il lavoro è eseguito in condizioni di stabilità

### **Elenco dei dispositivi di protezione individuale utilizzati**

Tutti i lavoratori presenti in cantiere indossano la tuta da lavoro, le scarpe antinfortunistiche, l'elmetto ed i guanti di uso generale (DPI standard). Per ogni singola fase di lavoro i lavoratori integreranno i dpi standard con quelli ivi indicati.

1. Gambali antitaglio
2. Sovrapantaloni antitaglio
3. Guanti antitaglio in pelle

### **ATT.034 - Piccone manuale**

Utensile manuale utilizzato negli scavi in terreno consistente o nelle demolizioni

#### **Elenco dei rischi e relative misure preventive e protettive**

1. Colpi e lacerazioni nell'uso del piccone



---

- la maestranze operano tra loro a distanza minima di sicurezza

#### **Elenco dei dispositivi di protezione individuale utilizzati**

Tutti i lavoratori presenti in cantiere indossano la tuta da lavoro, le scarpe antinfortunistiche, l'elmetto ed i guanti di uso generale (DPI standard). Per ogni singola fase di lavoro i lavoratori integreranno i dpi standard con quelli ivi indicati.

#### **ATT.040 - Pompa a scoppio**

Attrezzo con motore a scoppio utilizzato per l'aspirazione di liquidi

##### **Procedure di utilizzo**

###### PRIMA DELL'UTILIZZO

- delimitare adeguatamente la zona

###### DURANTE L'UTILIZZO

- controllare sempre il livello dell'acqua  
- segnalare tempestivi malfunzionamenti

###### DOPO L'UTILIZZO

- pulire la pompa dalle impurità

#### **Elenco dei rischi e relative misure preventive e protettive**

1. Annegamento nell'uso della pompa  
- in presenza di livelli alti, la pompa è installata da personale esperto  
- in presenza di pericolo di annegamento l'addetto utilizza giubbotti salvagente ed è assistito da personale a terra
2. Incendio del mezzo durante il rifornimento  
- l'operazione di rifornimento è eseguita a motore spento ed è vietato fumare
3. Rumore nell'uso della pompa elettrica/scoppio

Il rischio si trasmette all'ambiente esterno e si diffonde alle fasi concomitanti

- la pompa è dotata di sistemi di silenziamento  
- la pompa è posizionata lontano dai luoghi di lavoro

4. Scivolamenti e cadute a livello nell'uso della pompa per liquidi

Il rischio si diffonde alle fasi concomitanti

- viene evitato lo scarico o la perdita di liquidi in zone di passaggio  
- il cavo di alimentazione e i tubi sono posizionati in modo da non intralciare i passaggi

#### **Elenco dei dispositivi di protezione individuale utilizzati**

Tutti i lavoratori presenti in cantiere indossano la tuta da lavoro, le scarpe antinfortunistiche, l'elmetto ed i guanti di uso generale (DPI standard). Per ogni singola fase di lavoro i lavoratori integreranno i dpi standard con quelli ivi indicati.

#### **ATT.041 - Pompa elettrica per liquidi**

Attrezzo con motore elettrico utilizzato per l'aspirazione di liquidi

##### **Procedure di utilizzo**

###### PRIMA DELL'UTILIZZO

- controllo della spina di alimentazione e del cavo

###### DURANTE L'UTILIZZO

- durante il pompaggio controllare il livello del liquido

###### DOPO L'UTILIZZO

- al termine del lavoro, scollegare la pompa

#### **Elenco dei rischi e relative misure preventive e protettive**

1. Annegamento nell'uso della pompa  
- in presenza di livelli alti, la pompa è installata da personale esperto  
- in presenza di pericolo di annegamento l'addetto utilizza giubbotti salvagente ed è assistito da personale a terra

---

2. Elettrocuzione nell'uso di attrezzatura elettrica portatile

- i cavi di alimentazione hanno resistenza alla penetrazione ip 44
- l'attrezzo viene collegato all'impianto di terra e l'impianto di alimentazione è dotato di salvavita

3. Rumore nell'uso della pompa elettrica/scoppio

Il rischio si trasmette all'ambiente esterno e si diffonde alle fasi concomitanti

- la pompa è dotata di sistemi di silenziamento
- la pompa è posizionata lontano dai luoghi di lavoro

4. Scivolamenti e cadute a livello nell'uso della pompa per liquidi

Il rischio si diffonde alle fasi concomitanti

- viene evitato lo scarico o la perdita di liquidi in zone di passaggio
- il cavo di alimentazione e i tubi sono posizionati in modo da non intralciare i passaggi

### **Elenco dei dispositivi di protezione individuale utilizzati**

Tutti i lavoratori presenti in cantiere indossano la tuta da lavoro, le scarpe antinfortunistiche, l'elmetto ed i guanti di uso generale (DPI standard). Per ogni singola fase di lavoro i lavoratori integreranno i dpi standard con quelli ivi indicati.

### **ATT.049 - Scala a elementi innestabili**

Attrezzo prolungabile in altezza mediante elementi innestabili e utilizzata per superare dislivelli anche di diversi metri

#### **Misure organizzative**

##### **INSTALLAZIONE**

La scala deve distare dalla verticale di appoggio di una misura pari ad 1/4 della propria lunghezza (angolo di inclinazione pari a 75°).

La scala è dotata di appositi piedini antiscivolo e poggia su di un piano stabile e resistente, tale da mantenere orizzontali i pioli.

La scala sporge per almeno un metro oltre il piano di arrivo oppure è saldamente fissata alla sommità ed è presente una presa sicura.

Gli elementi innestabili presentano sistemi di bloccaggio che impediscono lo scivolamento nella fase di utilizzo.

#### **Procedure di utilizzo**

##### **PRIMA DELL'UTILIZZO**

- la scala deve distare dalla verticale di appoggio di una misura pari a 1/4 della propria lunghezza (angolo di inclinazione pari a 75°)
- il luogo dove viene installata la scala deve essere lontano da passaggi e sgombro da eventuali materiali.

##### **DURANTE L'UTILIZZO**

- sulla scala deve trovarsi una sola persona per volta che non deve trasportare carichi eccessivi o comunque maggiori di quelli richiesti dal costruttore
- evitare l'uso di scale eccessivamente sporgenti oltre il piano di accesso
- durante l'esecuzione dei lavori una persona deve esercitare da terra una continua vigilanza della scala.

##### **DOPO L'UTILIZZO**

- segnalare immediatamente eventuali anomalie riscontrate, tra cui: carenza dei dispositivi antiscivolo e di arresto, fessurazioni, pioli rotti, gioco fra gli incastri
- provvedere periodicamente alla manutenzione necessaria controllando lo stato di conservazione delle scale
- conservare le scale non utilizzate, possibilmente sospese ad appositi ganci, in luoghi riparati dalle intemperie.

#### **Verifiche da attuare**

##### **PRIMA DELL'UTILIZZO**

- è dotata di antisdrucchioli
- è dotata di ganci di trattenuta

##### **DURANTE L'UTILIZZO**

- la lunghezza non supera 15 mt
- per lunghezze superiori ad 8 mt è fornita di riempitratta
- sporge di almeno un metro oltre il piano di arrivo

#### **Elenco dei rischi e relative misure preventive e protettive**

---

#### 1. Caduta dall'alto nell'uso di scale

- la scala dista dalla verticale di appoggio di una misura pari a 1/4 della propria lunghezza (angolo di inclinazione pari a 75°)
- su terreno cedevole, i piedi sono appoggiati su un'unica tavola di ripartizione
- la scala supera di almeno un metro il piano di accesso
- la scala è legata superiormente o tenuta ferma da personale a terra
- negli spostamenti laterali nessun lavoratore si trova sulla scala
- sulla scala transita una sola persona per volta e non trasporta carichi eccessivi o comunque maggiori di quelli richiesti dal costruttore
- la scala viene utilizzata per superare dislivelli e non per eseguire intere lavorazioni

#### 2. Caduta di materiali dall'alto nell'uso di scale

- gli attrezzi sono tenuti in apposita tasca legata alla vita

#### 3. Danni all'apparato spino/dorsale nell'uso della scala ad innesti

- la scala è in alluminio
- la scala quando occorre è manovrata da due persone

#### 4. Rottura dei pioli della scala

- i pioli sono incastrati nei montanti
- è fatto divieto di utilizzare pioli artigianali

### **Elenco dei dispositivi di protezione individuale utilizzati**

Tutti i lavoratori presenti in cantiere indossano la tuta da lavoro, le scarpe antinfortunistiche, l'elmetto ed i guanti di uso generale (DPI standard). Per ogni singola fase di lavoro i lavoratori integreranno i dpi standard con quelli ivi indicati.

### **ATT.050 - Scala doppia**

Attrezzo avente altezza inferiore a 5 mt composto da due scale collegate incernierate alla cima e collegate verso la base da tiranti

#### **Procedure di utilizzo**

##### PRIMA DELL'UTILIZZO

- assicurarsi che l'appoggio sia piano, ovvero essere reso tale e non cedevole

##### DURANTE L'UTILIZZO

- sulla scala deve trovarsi una sola persona per volta che non deve trasportare carichi eccessivi o comunque maggiori di quelli richiesti dal costruttore
- nel caso di spostamenti laterali nessun lavoratore deve trovarsi sulla scala

##### DOPO L'UTILIZZO

- segnalare immediatamente eventuali anomalie riscontrate, tra cui: carenza dei dispositivi antiscivolo e di arresto, fessurazioni, pioli rotti, gioco fra gli incastri

#### **Verifiche da attuare**

##### PRIMA DELL'UTILIZZO

- l'altezza non è maggiore di 5 mt
- è dotata di antisdrucchioli

##### DURANTE L'UTILIZZO

- è provvista di tirante o equivalente

### **Elenco dei rischi e relative misure preventive e protettive**

#### 1. Caduta dall'alto dalla scala doppia

- la scala è posizionata su superficie non cedevole
- lo spostamento della scala avviene con operatore a terra
- l'operatore si limita ad ascendere non oltre il penultimo scalino

#### 2. Rottura dei pioli della scala

- i pioli sono incastrati nei montanti
- è fatto divieto di utilizzare pioli artigianali

#### 3. Rovesciamento della scala doppia

- la scala è dotata di tirante
- la scala è posizionata su superficie non cedevole
- la scala ha altezza inferiore a 5 m
- l'operatore si limita ad ascendere non oltre il penultimo scalino

### **Elenco dei dispositivi di protezione individuale utilizzati**

---

Tutti i lavoratori presenti in cantiere indossano la tuta da lavoro, le scarpe antinfortunistiche, l'elmetto ed i guanti di uso generale (DPI standard). Per ogni singola fase di lavoro i lavoratori integreranno i dpi standard con quelli ivi indicati.

### **ATT.052 - Scanaltrice elettrica per esecuzione di rainure**

Utensile utilizzato per la realizzazione di scanalature murarie atte ad ospitare tubi

#### **Procedure di utilizzo**

##### PRIMA DELL'UTILIZZO

- controllo dell'integrità del cavo di alimentazione e delle spine
- controllo del funzionamento dell'aspirazione

##### DURANTE L'UTILIZZO

- le protezioni devono essere presenti e attive

##### DOPO L'UTILIZZO

- scollegare elettricamente la macchina per eseguire operazioni di pulizia e revisione

#### **Verifiche da attuare**

##### DURANTE L'UTILIZZO

- gli addetti indossano mascherine e tappi auricolari

#### **Elenco dei rischi e relative misure preventive e protettive**

##### 1. Inalazione di polveri nell'uso della scanaltrice

Il rischio si diffonde alle fasi concomitanti

- la scanaltrice è dotata di sistema aspirante
- nessuno altro lavoratore opera nei locali
- l'operatore utilizza apposite maschere filtranti
- i locali sono costantemente aerati

##### 2. Proiezione di schegge nell'uso della scanaltrice

Il rischio si diffonde alle fasi concomitanti

- nessuno altro lavoratore opera nei locali
- l'addetto utilizza appositi occhiali

##### 3. Rumore nell'uso della scanaltrice

Il rischio si diffonde alle fasi concomitanti

- nessun altro lavoratore oltre all'addetto opera nei locali
- l'addetto utilizza cuffie o tappi auricolari

##### 4. Tagli e abrasioni nell'uso della scanaltrice

- l'addetto utilizza appositi guanti

##### 5. Vibrazioni nell'uso della scanaltrice

- l'attrezzo è dotato di impugnature in grado di ridurre le vibrazioni indotte
- l'addetto utilizza guanti in grado di ridurre l'effetto delle vibrazioni

#### **Elenco dei dispositivi di protezione individuale utilizzati**

Tutti i lavoratori presenti in cantiere indossano la tuta da lavoro, le scarpe antinfortunistiche, l'elmetto ed i guanti di uso generale (DPI standard). Per ogni singola fase di lavoro i lavoratori integreranno i dpi standard con quelli ivi indicati.

1. Guanti antivibrazioni
2. Maschera monouso per polveri e fumi
3. Occhiali in policarbonato

### **ATT.054 - Sega circolare a disco o a nastro**

Attrezzo con disco o lama rotante utilizzato per il taglio di metalli, laterizi e legname

#### **Procedure di utilizzo**

##### PRIMA DELL'UTILIZZO

- 
- controllo della lama, del carter della cinghia e delle protezioni laterali
  - nella sega ad acqua riempire il contenitore
  - l'area di lavoro deve essere illuminata a sufficienza
  - posizionare la macchina in modo stabile

#### DURANTE L'UTILIZZO

- indossare indumenti che non presentino parti svolazzanti
- durante le pause di lavoro scollegare l'alimentazione elettrica
- l'area di lavoro deve essere sgombra di materiale di scarto
- eventuali malfunzionamenti devono essere subito segnalati

#### DOPO L'UTILIZZO

- scollegare elettricamente la macchina prima di effettuare operazioni di manutenzione e revisione
- utilizzare le indicazioni riportate sul libretto della macchina per la manutenzione della stessa
- scollegare la macchina

#### **Verifiche da attuare**

##### PRIMA DELL'UTILIZZO

- è dotata di cuffia registrabile
- è dotata di coltello divisorio aderente alla lama
- è dotata di interruttore contro il riavviamento spontaneo
- è disponibile uno spingitoio

#### **Elenco dei rischi e relative misure preventive e protettive**

##### 1. Cadute a livello nell'uso della sega circolare

- il materiale è accatastato in modo ordinato
- il cavo di alimentazione è posizionato in modo da non intralciare i lavori

##### 2. Elettrocuzione nell'uso di attrezzatura elettrica portatile

- i cavi di alimentazione hanno resistenza alla penetrazione ip 44
- l'attrezzo viene collegato all'impianto di terra e l'impianto di alimentazione è dotato di salvavita

##### 3. Imbrigliamento di indumenti

- le maestranze non indossano indumenti svolazzanti o braccialetti che possano impigliarsi
- l'attrezzo dispone di pulsante per l'arresto di emergenza

##### 4. Inalazione di polveri nell'uso della sega circolare

Il rischio si diffonde alle fasi concomitanti

- l'addetto utilizza apposite mascherine
- la sega è posta all'esterno lontano dai luoghi di lavoro

##### 5. Proiezione di schegge nell'uso della sega circolare

- la sega è dotata di cuffia
- l'addetto utilizza appositi occhiali

##### 6. Rottura del disco della sega circolare

Il rischio si diffonde alle fasi concomitanti

- il disco è protetto da apposita cuffia
- il disco è verificato prima dell'utilizzo

##### 7. Rumore nell'uso della sega circolare

Il rischio si trasmette all'ambiente esterno e si diffonde alle fasi concomitanti

- la sega è dotata di cuffia
- l'addetto utilizza cuffie o tappi auricolari
- la sega è posizionata all'aperto e lontano dai luoghi di lavoro oppure sono installati pannelli antirumore
- vengono utilizzati dischi a bassa emissione di rumore

##### 8. Tagli agli arti nell'uso della sega circolare

- l'addetto fa uso di apposito spingitoio
- la sega è dotata di pulsante atto a impedire l'avvio accidentale
- la sega è dotata di cuffia che non viene rimossa durante l'uso
- l'addetto utilizza guanti antitaglio
- la sega è montata in posizione stabile

---

### **Elenco dei dispositivi di protezione individuale utilizzati**

Tutti i lavoratori presenti in cantiere indossano la tuta da lavoro, le scarpe antinfortunistiche, l'elmetto ed i guanti di uso generale (DPI standard). Per ogni singola fase di lavoro i lavoratori integreranno i dpi standard con quelli ivi indicati.

1. Guanti antitaglio in pelle

### **ATT.055 - Sega manuale a lame intercambiabili**

Sega manuale a lame intercambiabili per il taglio di materiali vari

### **Elenco dei rischi e relative misure preventive e protettive**

1. Tagli agli arti nell'uso di attrezzi manuali  
- le maestranze fanno uso di guanti antitaglio

### **Elenco dei dispositivi di protezione individuale utilizzati**

Tutti i lavoratori presenti in cantiere indossano la tuta da lavoro, le scarpe antinfortunistiche, l'elmetto ed i guanti di uso generale (DPI standard). Per ogni singola fase di lavoro i lavoratori integreranno i dpi standard con quelli ivi indicati.

1. Guanti antitaglio in pelle

### **ATT.056 - Spazzolone**

### **Elenco dei rischi e relative misure preventive e protettive**

1. Danni all'apparato spino/dorsale nell'uso di attrezzi manuali  
- il manico dell'attrezzo è proporzionato all'altezza dell'operatore  
- l'attrezzo è mantenuto in buono stato  
- le maestranze sono formate e informate sull'uso dell'attrezzo  
- in caso di movimenti ripetuti viene eseguita la turnazione dei lavoratori  
- nell'uso prolungato di attrezzi manuali è applicata la turnazione dei lavoratori

### **Elenco dei dispositivi di protezione individuale utilizzati**

Tutti i lavoratori presenti in cantiere indossano la tuta da lavoro, le scarpe antinfortunistiche, l'elmetto ed i guanti di uso generale (DPI standard). Per ogni singola fase di lavoro i lavoratori integreranno i dpi standard con quelli ivi indicati.

### **ATT.061 - Trapano elettrico**

Utensile elettrico utilizzato per eseguire piccoli fori

### **Procedure di utilizzo**

#### **PRIMA DELL'UTILIZZO**

- controllo dell'isolamento della spina di alimentazione e dei cavi
- verifica del fissaggio della punta affinché sia regolare

#### **DURANTE L'UTILIZZO**

- il lavoro deve essere eseguito in condizioni di stabilità

#### **DOPO L'UTILIZZO**

- scollegare l'utensile

### **Elenco dei rischi e relative misure preventive e protettive**

1. Contatto con linee elettriche sotto traccia nell'uso del trapano elettrico  
- prima dell'inizio dei lavori viene disattivata la linea in vicinanza dei punti di intervento  
- prima dell'inizio dei lavori vengono verificate la presenza di tubi
2. Elettrocuzione nell'uso del trapano elettrico  
- il trapano è dotato di doppio isolamento
3. Inalazione di polveri in genere

Il rischio si diffonde alle fasi concomitanti

- l'addetto utilizza apposite mascherine
- vengono utilizzate procedure atte a ridurre l'emissione di polveri

- 
4. Lacerazioni agli arti nell'uso del trapano elettrico
    - la punta non è consumata ed è fissata in modo regolare
    - l'addetto utilizza guanti antitaglio
    - l'operatore evita di esercitare eccessiva pressione sull'attrezzo

5. Proiezione di schegge in genere
  - le maestranze utilizzano appositi occhiali

6. Rumore nell'uso del trapano elettrico

Il rischio si diffonde alle fasi concomitanti

- gli altri lavoratori vengono allontanati dalla zona di intervento
- le maestranze utilizzano apposite cuffie o tappi auricolari
- per un utilizzo continuo superiore a un ora, viene eseguita la turnazione degli operai

#### **Elenco dei dispositivi di protezione individuale utilizzati**

Tutti i lavoratori presenti in cantiere indossano la tuta da lavoro, le scarpe antinfortunistiche, l'elmetto ed i guanti di uso generale (DPI standard). Per ogni singola fase di lavoro i lavoratori integreranno i dpi standard con quelli ivi indicati.

1. Maschera monouso per polveri e fumi
2. Occhiali in policarbonato

#### **ATT.6349 - Utensili manuali antiscintilla**

Utensili manuali in lega di berillio e/o bronzo, ottone a bassa probabilità di scintillamento

#### **Elenco dei rischi e relative misure preventive e protettive**

1. Esplosioni causate da attrezzi antiscintilla
  - gli utensili sono realizzati in lega di berillio e/o bronzo, ottone
  - gli operatori utilizzano tute antistatiche

#### **Elenco dei dispositivi di protezione individuale utilizzati**

Tutti i lavoratori presenti in cantiere indossano la tuta da lavoro, le scarpe antinfortunistiche, l'elmetto ed i guanti di uso generale (DPI standard). Per ogni singola fase di lavoro i lavoratori integreranno i dpi standard con quelli ivi indicati.

#### **ATT.064 - Utensili manuali per lavori elettrici**

Utensili vari per elettricista quali pinze isolanti e cacciavite

#### **Elenco dei rischi e relative misure preventive e protettive**

1. Elettrocuzione per mancanza di isolamento
  - gli utensili sono provvisti di isolamento
  - gli utensili non vengono utilizzati se bagnati
  - in presenza di deterioramento dell'isolamento l'attrezzo viene sostituito

#### **Elenco dei dispositivi di protezione individuale utilizzati**

Tutti i lavoratori presenti in cantiere indossano la tuta da lavoro, le scarpe antinfortunistiche, l'elmetto ed i guanti di uso generale (DPI standard). Per ogni singola fase di lavoro i lavoratori integreranno i dpi standard con quelli ivi indicati.

1. Guanti dielettrici
2. Scarpe isolanti

#### **ATT.065 - Utensili manuali vari**

Utensili manuali vari quali cacciaviti, pinze, tenaglie

#### **Procedure di utilizzo**

##### **PRIMA DELL'UTILIZZO**

- selezionare il tipo di utensile adatto all'impiego
- verificare che l'utensile non sia deteriorato

##### **DURANTE L'UTILIZZO**

- l'utensile non deve essere utilizzato in maniera impropria
- l'utensile deve essere ben impugnato
- gli utensili di piccola taglia devono essere riposti in appositi contenitori

---

DOPO L'UTILIZZO

- pulire bene l'utensile
- controllare lo stato d'uso dell'utensile

**Elenco dei rischi e relative misure preventive e protettive**

1. Tagli e abrasioni alle mani nell'uso di utensili manuali
- l'addetto utilizza appositi guanti antitaglio

**Elenco dei dispositivi di protezione individuale utilizzati**

Tutti i lavoratori presenti in cantiere indossano la tuta da lavoro, le scarpe antinfortunistiche, l'elmetto ed i guanti di uso generale (DPI standard). Per ogni singola fase di lavoro i lavoratori integreranno i dpi standard con quelli ivi indicati.



---

## Elenco dei macchinari

E' previsto l'uso dei seguenti macchinari:

1. Autobetoniera
2. Autobotte per spurgo liquami
3. Autocarro
4. Autocarro con braccio sollevatore
5. Autocarro sprizza bitume
6. Autogrù
7. Autovettura con segnalatori di emergenza
8. Betoniera a bicchiere
9. Caldaia scaldabitume
10. Compattatore a piatto vibrante
11. Escavatore
12. Escavatore con martello demolitore
13. Fresa per asfalti
14. Macchina per verniciatura segnaletica stradale
15. Miniscavatore
16. Pala meccanica
17. Piattaforma aerea su autocarro o semovente
18. Rifinitrice stradale
19. Rullo compressore
20. Ruspa cingolata
21. Tagliasfalto a disco

### MAC.001 - Autobetoniera

Autobetoniera utilizzata per la fornitura del calcestruzzo

#### Procedure di utilizzo

##### PRIMA DELL'UTILIZZO

- verifica delle protezioni degli organi in movimento, delle luci e del girofaro, dei tubi in pressione

##### DURANTE L'UTILIZZO

- verificare che nella tramoggia, nel canale non vi siano residuo che possa ostacolare il deflusso
- in prossimità di posti di lavoro transitare a passo d'uomo ed adeguare la velocità entro i limiti stabiliti in cantiere

##### DOPO L'UTILIZZO

- cura del mezzo con pulizia accurata degli organi di scarico e degli organi di comando a mezzo non in funzione
- eseguire la manutenzione e la revisione dei freni e dei pneumatici
- segnalare eventuali anomalie

#### Verifiche da attuare

##### DURANTE L'UTILIZZO

- le zone di transito sono solide

#### Elenco dei rischi e relative misure preventive e protettive

1. Contusioni per colpo ricevuto dal canale di scolo o dalla pompa del cls
  - il circuito che alimenta i pistone di movimento del canale e la pompa è dotata di valvola limitatrice del deflusso;
  - gli organi di comando sono provvisti di protezione conto urti accidentali
  - il canale viene agganciato alla betoniera
  - il mezzo è posizionato in modo che il posto di comando permette una piena visibilità della zona di scarico
  - il terminale della pompa è manovrato da due operai
  - durante gli spostamenti del mezzo il canale di scolo è in posizione di riposo
2. Dermatosi per contatto con il cemento
  - le maestranze utilizzano guanti di uso generale
3. Inalazioni di fumi di scarico in genere

Il rischio si diffonde alle fasi concomitanti

- in caso di impossibilità di limitare la presenza dei fumi, le maestranze fanno uso di mascherine
- i fumi di scarico sono direzionati, con opportuni tubi o barriere, lontano dalle maestranze

---

4. Incendio del mezzo durante il rifornimento  
- l'operazione di rifornimento è eseguita a motore spento ed è vietato fumare

5. Incidenti nel cantiere con altri mezzi  
- il mezzo, nel cantiere, procede a passo d'uomo  
- prima dell'apertura del cantiere viene definita la viabilità interna

6. Investimento nel cantiere da parte di mezzi meccanici

Il rischio si diffonde alle fasi concomitanti

- un operatore a terra, ad adeguata distanza, guida le operazioni di retromarcia
- le zone di passaggio dell'automezzo hanno un franco di 70 cm
- l'automezzo, in presenza di persone, procede a passo d'uomo
- nessuno transita nella zona di manovra dell'automezzo
- prima dell'utilizzo vengono verificati i freni e il girofaro

7. Ribaltamento dell'autobotte

- l'autobotte si mantiene ad una distanza adeguata dai bordi degli scavi
- prima delle operazioni, lungo i percorsi vengono verificate le pendenze, la presenza di buche profonde e la portanza
- vengono utilizzati appositi ripartitori sotto gli stabilizzatori

8. Rottura tubazioni a pressione dell'autobetoniera

- il circuito a pressione dispone di apposite valvole di sicurezza
- prima dell'utilizzo le tubazioni vengono controllate
- al termine dei lavori le tubazioni vengono pulite

9. Rumore nell'uso dell'autobetoniera

Il rischio si diffonde alle fasi concomitanti

- le maestranze che operano in prossimità del mezzo utilizzano tappi auricolari o cuffie
- durante le fasi di inattività il motore viene spento

10. Stritolamento negli ingranaggi dell'autobetoniera

- viene eseguita preventivamente una verifica a vista della protezione degli ingranaggi
- gli interventi di manutenzione vengono eseguiti da personale esperto e con macchina spenta

#### **Elenco dei dispositivi di protezione individuale utilizzati**

Tutti i lavoratori presenti in cantiere indossano la tuta da lavoro, le scarpe antinfortunistiche, l'elmetto ed i guanti di uso generale (DPI standard). Per ogni singola fase di lavoro i lavoratori integreranno i dpi standard con quelli ivi indicati.

#### **MAC.002 - Autobotte per spurgo liquami**

Autobotte con sistema di aspirazione liquame e sistemi a pressione di acqua.

#### **Procedure di utilizzo**

PRIMA DELL'UTILIZZO

- verificare gli organi in pressione

DURANTE L'UTILIZZO

- allontanare il personale non autorizzato
- guidare con prudenza e in cantiere procedere a passo d'uomo

DOPO L'UTILIZZO

- cura del mezzo con pulizia accurata, degli organi di scarico e degli organi di comando
- eseguire la manutenzione e revisione dei freni e dei pneumatici
- segnalare eventuali anomalie

#### **Elenco dei rischi e relative misure preventive e protettive**

1. Inalazioni di fumi di scarico in genere

Il rischio si diffonde alle fasi concomitanti

- in caso di impossibilità di limitare la presenza dei fumi, le maestranze fanno uso di mascherine
- i fumi di scarico sono direzionati, con opportuni tubi o barriere, lontano dalle maestranze

2. Incidenti nel cantiere con altri mezzi

- 
- il mezzo, nel cantiere, procede a passo d'uomo
  - prima dell'apertura del cantiere viene definita la viabilità interna

### 3. Investimento nel cantiere da parte di mezzi meccanici

Il rischio si diffonde alle fasi concomitanti

- un operatore a terra, ad adeguata distanza, guida le operazioni di retromarcia
- le zone di passaggio dell'automezzo hanno un franco di 70 cm
- l'automezzo, in presenza di persone, procede a passo d'uomo
- nessuno transita nella zona di manovra dell'automezzo
- prima dell'utilizzo vengono verificati i freni e il girofaro

### 4. Ribaltamento dell'autobotte

- l'autobotte si mantiene ad una distanza adeguata dai bordi degli scavi
- prima delle operazioni, lungo i percorsi vengono verificate le pendenze, la presenza di buche profonde e la portanza
- vengono utilizzati appositi ripartitori sotto gli stabilizzatori

### 5. Rottura dei tubi in pressione del mezzo

- sul mezzo viene eseguita l'ordinaria manutenzione
- in caso di perdita di pressione le operazioni vengono sospese e viene segnalata l'anomalia al capo cantiere

### 6. Contatto con microrganismi dannosi

- le maestranze fanno uso di dpi che evitano il contatto con le sostanze inquinate (in particolare guanti impermeabili e mascherine)
- preliminarmente il datore di lavoro individua il gruppo di appartenenza dei microrganismi

### 7. Rumore nell'uso del mezzo

Il rischio si trasmette all'ambiente esterno e si diffonde alle fasi concomitanti

- le maestranze che lavorano in vicinanza del mezzo utilizzano tappi auricolari o cuffie
- durante le fasi di inattività il motore viene spento
- limitazione della durata e dell'intensità dell'esposizione e adozione della turnazione dei lavoratori

### **Elenco dei dispositivi di protezione individuale utilizzati**

Tutti i lavoratori presenti in cantiere indossano la tuta da lavoro, le scarpe antinfortunistiche, l'elmetto ed i guanti di uso generale (DPI standard). Per ogni singola fase di lavoro i lavoratori integreranno i dpi standard con quelli ivi indicati.

1. Guanti in gomma antiacidi e solventi
2. Maschera monouso con valvola per polveri e fumi

### **MAC.003 - Autocarro**

Autocarro con cassone ribaltabile per il trasporto di materiali

#### **Procedure di utilizzo**

##### PRIMA DELL'UTILIZZO

- verificare le protezioni degli organi in movimento, delle luci e del girofaro

##### DURANTE L'UTILIZZO

- in prossimità di posti di lavoro transitare a passo d'uomo ed adeguare la velocità entro i limiti stabiliti in cantiere

##### DOPO L'UTILIZZO

- cura del mezzo con pulizia accurata, degli organi di scarico e degli organi di comando
- eseguire la manutenzione e revisione dei freni e dei pneumatici
- segnalare eventuali anomalie

### **Elenco dei rischi e relative misure preventive e protettive**

#### 1. Caduta di materiale dal cassone del mezzo

Il rischio si diffonde alle fasi concomitanti

- il materiale sfuso non deve superare le sponde
- al termine del carico le sponde vengono chiuse

#### 2. Inalazioni di fumi di scarico in genere

---

Il rischio si diffonde alle fasi concomitanti

- in caso di impossibilità di limitare la presenza dei fumi, le maestranze fanno uso di mascherine
- i fumi di scarico sono direzionati, con opportuni tubi o barriere, lontano dalle maestranze

### 3. Incendio del mezzo durante il rifornimento

- l'operazione di rifornimento è eseguita a motore spento ed è vietato fumare

### 4. Investimento nel cantiere da parte di mezzi meccanici

Il rischio si diffonde alle fasi concomitanti

- un operatore a terra, ad adeguata distanza, guida le operazioni di retromarcia
- le zone di passaggio dell'automezzo hanno un franco di 70 cm
- l'automezzo, in presenza di persone, procede a passo d'uomo
- nessuno transita nella zona di manovra dell'automezzo
- prima dell'utilizzo vengono verificati i freni e il girofaro

### 5. Ribaltamento dell'autocarro

- l'autocarro si mantiene ad una distanza adeguata dai bordi degli scavi
- il carico è posizionato e (se necessita) fissato in modo da non subire spostamenti
- prima dell'inizio delle operazioni, lungo i percorsi vengono verificate le pendenze, la presenza di buche profonde e la portanza
- in forte pendenza non viene utilizzato il ribaltabile

### 6. Rumore nell'uso del mezzo

Il rischio si trasmette all'ambiente esterno e si diffonde alle fasi concomitanti

- le maestranze che lavorano in vicinanza del mezzo utilizzano tappi auricolari o cuffie
- durante le fasi di inattività il motore viene spento
- limitazione della durata e dell'intensità dell'esposizione e adozione della turnazione dei lavoratori

### **Elenco dei dispositivi di protezione individuale utilizzati**

Tutti i lavoratori presenti in cantiere indossano la tuta da lavoro, le scarpe antinfortunistiche, l'elmetto ed i guanti di uso generale (DPI standard). Per ogni singola fase di lavoro i lavoratori integreranno i dpi standard con quelli ivi indicati.

### **MAC.045 - Autocarro con braccio sollevatore**

Autocarro con cassone per il carico di materiale e dotato di gru per il sollevamento di modesti pesi. Dispone di braccio estensibile utilizzato per il carico e scarico dei materiali

### **Misure organizzative**

La zona di manovra è opportunamente delimitata. Appositi cartelli segnalano la zona

### **Procedure di utilizzo**

#### PRIMA DELL'UTILIZZO

- controllo della funzionalità dei comandi e della zona di manovra

#### DURANTE L'UTILIZZO

- eventuali situazioni pericolose e malfunzionamenti devono essere subito segnalati
- attenersi alle segnalazioni per procedere con le manovre e preavvisarne l'inizio con segnalazione acustica

#### DOPO L'UTILIZZO

- le operazioni di manutenzione devono essere svolte a motori spenti
- non lasciare carichi sospesi
- raccogliere il braccio telescopico azionando il freno di stazionamento per posizionare correttamente la macchina

### **Verifiche da attuare**

#### PRIMA DELL'UTILIZZO

- la zona di lavoro è delimitata

### **Elenco dei rischi e relative misure preventive e protettive**

#### 1. Colpi e schiacciamento causati dal carico dell'autogrù

Il rischio si diffonde alle fasi concomitanti

- nella zona di carico, durante la fase di carico/scarico, non sono presenti persone
- prima dell'innalzamento del carico, le funi sono in posizione verticale
- le funi sono controllate periodicamente
- il carico è attaccato in modo bilanciato

- 
- vengono rispettati i carichi massimi ammissibili
  - prima dell'innalzamento viene dato avviso acustico

## 2. Contatto con linee elettriche nell'uso dell'autogrù

- in presenza di tensione, i mezzi e le attrezzature operano ad una distanza di sicurezza tale che non possano avvenire contatti diretti o scariche pericolose
- il mezzo opera a distanza superiore a quanto indicato nell'allegato IX del T.U.
- nel caso non sia possibile operare a distanza di sicurezza le linee elettriche vengono disattivate o protette con apposite barriere
- viene preliminarmente verificata la presenza di linee elettriche e valutata la tensione nominale

## 3. Inalazioni di fumi di scarico in genere

Il rischio si diffonde alle fasi concomitanti

- in caso di impossibilità di limitare la presenza dei fumi, le maestranze fanno uso di mascherine
- i fumi di scarico sono direzionati, con opportuni tubi o barriere, lontano dalle maestranze

## 4. Investimento nel cantiere da parte di mezzi meccanici

Il rischio si diffonde alle fasi concomitanti

- un operatore a terra, ad adeguata distanza, guida le operazioni di retromarcia
- le zone di passaggio dell'automezzo hanno un franco di 70 cm
- l'automezzo, in presenza di persone, procede a passo d'uomo
- nessuno transita nella zona di manovra dell'automezzo
- prima dell'utilizzo vengono verificati i freni e il girofaro

## 5. Ribaltamento dell'autogrù

- l'autogrù si mantiene ad una distanza adeguata dai bordi degli scavi
- le funi prima del sollevamento sono in posizione verticale
- prima dell'inizio delle operazioni lungo i percorsi vengono verificate le pendenze, la presenza di buche profonde e la portanza
- utilizzare apposite piastre ripartitrici del carico

## 6. Rumore nell'uso del mezzo

Il rischio si trasmette all'ambiente esterno e si diffonde alle fasi concomitanti

- le maestranze che lavorano in vicinanza del mezzo utilizzano tappi auricolari o cuffie
- durante le fasi di inattività il motore viene spento
- limitazione della durata e dell'intensità dell'esposizione e adozione della turnazione dei lavoratori

### **Elenco dei dispositivi di protezione individuale utilizzati**

Tutti i lavoratori presenti in cantiere indossano la tuta da lavoro, le scarpe antinfortunistiche, l'elmetto ed i guanti di uso generale (DPI standard). Per ogni singola fase di lavoro i lavoratori integreranno i dpi standard con quelli ivi indicati.

### **MAC.004 - Autocarro sprizza bitume**

Autocarro con pompa per lo spruzzo di emulsione bituminosa

#### **Procedure di utilizzo**

##### **PRIMA DELL'UTILIZZO**

- verificare l'impianto a pressione

##### **DURANTE L'UTILIZZO**

- utilizzare sempre gli appositi dpi e non entrare in contatto con la soluzione bituminosa
- procedere a passo d'uomo

##### **DOPO L'UTILIZZO**

- cura del mezzo con pulizia accurata degli organi sotto pressione

### **Elenco dei rischi e relative misure preventive e protettive**

#### 1. Contatto con bitume nell'uso dello spargi bitume

- l'addetto opera dall'interno della cabina
- i lavoratori utilizzano apposite tute
- l'addetto nel manovrare tubi, ugelli, saracinesche, utilizza e specifici guanti e mascherina
- in caso di contatto con la pelle, la zona viene lavata con acqua e appositi saponi

#### 2. Inalazioni di fumi di scarico in genere

Il rischio si diffonde alle fasi concomitanti

- 
- in caso di impossibilità di limitare la presenza dei fumi, le maestranze fanno uso di mascherine
  - i fumi di scarico sono direzionati, con opportuni tubi o barriere, lontano dalle maestranze

### 3. Inalazioni di vapori

Il rischio si trasmette all'ambiente esterno e si diffonde alle fasi concomitanti

- le maestranze fanno uso di apposite mascherine
- la zona di lavoro è inibita ai non addetti

### 4. Incendio ed esplosione della bombola GPL dello spargi bitume

Il rischio si trasmette all'ambiente esterno e si diffonde alle fasi concomitanti

- la bombola è dotata di riduttore di pressione
- l'automezzo è dotato di estintore a polvere
- i raccordi sono eseguiti utilizzando apposite fasce

### 5. Incidenti dello spargi bitume con altri mezzi

- il mezzo dispone di segnalatore lampeggiante
- sul retro del mezzo è installato un cartello a bande rosse e bianche con freccia di segnalazione

### 6. Investimento di persone nell'uso dello spargi bitume

Il rischio si trasmette all'ambiente esterno e si diffonde alle fasi concomitanti

- il personale a terra dispone di indumenti ad alta visibilità
- la zona interessata dalle operazioni è idoneamente segnalata ed inibita agli estranei
- il personale a terra dirige, a debita distanza, le manovre pericolose

### 7. Rumore nell'uso del mezzo

Il rischio si trasmette all'ambiente esterno e si diffonde alle fasi concomitanti

- le maestranze che lavorano in vicinanza del mezzo utilizzano tappi auricolari o cuffie
- durante le fasi di inattività il motore viene spento
- limitazione della durata e dell'intensità dell'esposizione e adozione della turnazione dei lavoratori

### **Elenco dei dispositivi di protezione individuale utilizzati**

Tutti i lavoratori presenti in cantiere indossano la tuta da lavoro, le scarpe antinfortunistiche, l'elmetto ed i guanti di uso generale (DPI standard). Per ogni singola fase di lavoro i lavoratori integreranno i dpi standard con quelli ivi indicati.

1. Maschera monouso con valvola per polveri e fumi
2. Guanti in gomma antiacidi e solventi

### **MAC.005 - Autogrù**

Gru montata su autocarro utilizzata per il sollevamento di grossi pesi. Dispone di braccio estensibile e cavi per il sollevamento del materiale

### **Misure organizzative**

La zona di manovra è opportunamente delimitata. Appositi cartelli segnalano la zona

### **Procedure di utilizzo**

#### PRIMA DELL'UTILIZZO

- controllo della funzionalità dei comandi e della zona di manovra

#### DURANTE L'UTILIZZO

- eventuali situazioni pericolose e malfunzionamenti devono essere subito segnalati
- attenersi alle segnalazioni per procedere con le manovre e preavvisarne l'inizio con segnalazione acustica

#### DOPO L'UTILIZZO

- le operazioni di manutenzione devono essere svolte a motori spenti
- non lasciare carichi sospesi
- raccogliere il braccio telescopico azionando il freno di stazionamento per posizionare correttamente la macchina

### **Verifiche da attuare**

---

## PRIMA DELL'UTILIZZO

- la zona di lavoro è delimitata

### **Elenco dei rischi e relative misure preventive e protettive**

#### 1. Colpi e schiacciamento causati dal carico dell'autogrù

Il rischio si diffonde alle fasi concomitanti

- nella zona di carico, durante la fase di carico/scarico, non sono presenti persone
- prima dell'innalzamento del carico, le funi sono in posizione verticale
- le funi sono controllate periodicamente
- il carico è attaccato in modo bilanciato
- vengono rispettati i carichi massimi ammissibili
- prima dell'innalzamento viene dato avviso acustico

#### 2. Contatto con linee elettriche nell'uso dell'autogrù

- in presenza di tensione, i mezzi e le attrezzature operano ad una distanza di sicurezza tale che non possano avvenire contatti diretti o scariche pericolose
- il mezzo opera a distanza superiore a quanto indicato nell'allegato IX del T.U.
- nel caso non sia possibile operare a distanza di sicurezza le linee elettriche vengono disattivate o protette con apposite barriere
- viene preliminarmente verificata la presenza di linee elettriche e valutata la tensione nominale

#### 3. Inalazioni di fumi di scarico in genere

Il rischio si diffonde alle fasi concomitanti

- in caso di impossibilità di limitare la presenza dei fumi, le maestranze fanno uso di mascherine
- i fumi di scarico sono direzionati, con opportuni tubi o barriere, lontano dalle maestranze

#### 4. Investimento nel cantiere da parte di mezzi meccanici

Il rischio si diffonde alle fasi concomitanti

- un operatore a terra, ad adeguata distanza, guida le operazioni di retromarcia
- le zone di passaggio dell'automezzo hanno un franco di 70 cm
- l'automezzo, in presenza di persone, procede a passo d'uomo
- nessuno transita nella zona di manovra dell'automezzo
- prima dell'utilizzo vengono verificati i freni e il girofaro

#### 5. Ribaltamento dell'autogrù

- l'autogrù si mantiene ad una distanza adeguata dai bordi degli scavi
- le funi prima del sollevamento sono in posizione verticale
- prima dell'inizio delle operazioni lungo i percorsi vengono verificate le pendenze, la presenza di buche profonde e la portanza
- utilizzare apposite piastre ripartitrici del carico

#### 6. Rumore nell'uso del mezzo

Il rischio si trasmette all'ambiente esterno e si diffonde alle fasi concomitanti

- le maestranze che lavorano in vicinanza del mezzo utilizzano tappi auricolari o cuffie
- durante le fasi di inattività il motore viene spento
- limitazione della durata e dell'intensità dell'esposizione e adozione della turnazione dei lavoratori

### **Elenco dei dispositivi di protezione individuale utilizzati**

Tutti i lavoratori presenti in cantiere indossano la tuta da lavoro, le scarpe antinfortunistiche, l'elmetto ed i guanti di uso generale (DPI standard). Per ogni singola fase di lavoro i lavoratori integreranno i dpi standard con quelli ivi indicati.

### **MAC.6256 - Autovettura con segnalatori di emergenza**

Autovettura con dispositivi supplementari a luce lampeggiante, pannelli luminosi o segnali a messaggio variabile, ovvero la combinazione di questi segnali, in relazione alla categoria della strada ed alla tipologia di intervento.

### **Misure organizzative**

Durante le fasi di preparazione della segnaletica di emergenza, l'autovettura di segnalazione è posizionata sulla corsia di emergenza o, in mancanza, sul bordo della carreggiata, ad una adeguata distanza dal cantiere di intervento.

---

## **Procedure di utilizzo**

- rallentare l'andatura del veicolo di servizio, predisponendosi alle operazioni di emergenza, azionando i dispositivi supplementari a luce lampeggiante (ed il pannello a messaggio variabile, se il veicolo ne è dotato);
- posizionare il veicolo in posizione visibile agli utenti in arrivo, il più possibile sulla destra, per quanto possibile con netto anticipo rispetto all'ostacolo e, comunque, in modo da non costituire un fattore di rischio per gli utenti;
- dare informazione della situazione visibile alla propria struttura secondo le proprie procedure operative;
- scendere, di norma, dal veicolo di servizio, collocandosi in posizione di sicurezza sul margine destro della carreggiata;
- preavvisare gli utenti del pericolo con i veicoli in dotazione;
- evitare di accedere alle corsie di transito per fare segnalazioni, o farle in modo improvviso e concitato con il rischio di indurre i guidatori dei veicoli sopraggiungenti ad effettuare manovre brusche e precipitose;
- proseguire nella segnalazione in attesa di ricevere istruzioni e/o informazioni da parte della propria organizzazione e dell'eventuale arrivo in sito dei servizi attivati e dei soccorsi.

## **Elenco dei rischi e relative misure preventive e protettive**

### 1. Incidenti con veicolo di emergenza

- le luci di segnalazione sono mantenute costantemente accese;
- la sosta all'interno delle gallerie è effettuata nelle apposite piazzole o corsie di emergenza.
- la sosta è effettuata in una banchina, nella corsia di emergenza, in una piazzola di sosta, in prossimità o sullo spartitraffico all'interno di zone di lavoro opportunamente delimitate;
- in assenza di tali spazi la sosta viene segnalata con presegnalazione mediante operatore dotato di bandierina almeno 100 m prima della zona di sosta/intervento;

### 2. Investimenti nell'uso del veicolo di emergenza

- in caso di sosta prolungata gli operatori rimangono il meno possibile all'interno del veicolo;
- nelle zone oggetto dell'intervento il veicolo si muove a passo d'uomo.
- la discesa dal veicolo avviene dal lato destro ovvero dal lato opposto al traffico veicolare;
- la discesa dal lato sinistro avviene solo in presenza di barriere fisiche che ne impediscono la discesa dal lato destro e con veicolo fermo sulla corsia di emergenza;

## **Elenco dei dispositivi di protezione individuale utilizzati**

Tutti i lavoratori presenti in cantiere indossano la tuta da lavoro, le scarpe antinfortunistiche, l'elmetto ed i guanti di uso generale (DPI standard). Per ogni singola fase di lavoro i lavoratori integreranno i dpi standard con quelli ivi indicati.

## **MAC.009 - Betoniera a bicchiere**

Macchina composta da un bicchiere mescolante, manovrabile da volante, con capacità in genere di circa 250 kg utilizzata per la produzione del calcestruzzo in loco

## **Procedure di utilizzo**

### PRIMA DELL'UTILIZZO

- controllo dei dispositivi d'arresto di emergenza e dei collegamenti elettrici e di terra

### DURANTE L'UTILIZZO

- le protezioni non devono essere manomesse o modificate

### DOPO L'UTILIZZO

- curare la lubrificazione e la pulizia delle macchine e mantenerle in buona efficienza
- togliere tensione all'interruttore generale e ai singoli comandi

## **Verifiche da attuare**

### PRIMA DELL'UTILIZZO

- è collegata all'impianto di terra
- è dotata di carter protettivo
- il volante ha raggi accecati
- il pedale di sgancio è protetto
- è dotata di interruttore contro il riavviamento spontaneo
- è realizzata una tettoia se sosta sotto zone con caduta di materiali dall'alto

## **Elenco dei rischi e relative misure preventive e protettive**

### 1. Stritolamento per avvio spontaneo della betoniera

- la betoniera è dotata di dispositivo contro l'avviamento spontaneo
- i pulsanti sono incassati nella pulsantiera

### 2. Caduta di materiali dall'alto in genere



- 
- le maestranze indossano elmetto di protezione
  - nessuno opera nelle zone sottostante ai luoghi di lavoro con pericolo di caduta di materiali dall'alto
  - nel caso di persistenza del pericolo, la zona sottostante viene perimetrata
  - nel caso in cui il mezzo sia installato sotto luoghi di lavoro, sarà realizzata idonea tettoia

### 3. Cesoimento causato dalle razze del volante

- il volante dispone di raggi accecati

### 4. Colpi e impatti da parte del bicchiere della betoniera

- il pedale di sblocco è munito di protezione

### 5. Contatto con gli organi in movimento della betoniera

- lo sportello del vano motore dispone di chiusura a chiave
- la corona del bicchiere è protetta da apposito carter
- gli operatori non indossano indumenti che possono impigliarsi
- durante l'uso gli elementi di protezione non sono disattivati o rimossi
- la pulizia interna del bicchiere è effettuata a betoniera spenta

### 6. Danni spino dorsali nel caricamento della betoniera

- i lavoratori vengono formati e informati sull'uso del badile
- si utilizzano sacchi di peso non superiori a 25 kg (15 per le donne) e per pesi maggiori i sacchi , prima di sollevarli, vengono tagliati a metà

### 7. Elettrocuzione nell'uso di attrezzatura elettrica portatile

- i cavi di alimentazione hanno resistenza alla penetrazione ip 44
- l'attrezzo viene collegato all'impianto di terra e l'impianto di alimentazione è dotato di salvavita

### 8. Dermatosi per contatto con il cemento

- le maestranze utilizzano guanti di uso generale

### 9. Rumore nell'uso della betoniera a bicchiere

Il rischio si trasmette all'ambiente esterno e si diffonde alle fasi concomitanti

- la betoniera è dotata di carter insonorizzante
- gli operatori che lavorano in vicinanza della betoniera utilizzano tappi auricolari
- la betoniera è posizionata lontano dalla zona di lavoro
- la betoniera è in funzione per il tempo strettamente necessario

### **Elenco dei dispositivi di protezione individuale utilizzati**

Tutti i lavoratori presenti in cantiere indossano la tuta da lavoro, le scarpe antinfortunistiche, l'elmetto ed i guanti di uso generale (DPI standard). Per ogni singola fase di lavoro i lavoratori integreranno i dpi standard con quelli ivi indicati.

### **MAC.010 - Caldaia scaldabitume**

Attrezzatura con caldaia per il riscaldamento del bitume a combustibile gassoso (GPL)

#### **Procedure di utilizzo**

##### PRIMA DELL'UTILIZZO

- controllo del riduttore di pressione e i tubi di gomma
- controllare l'integrità della caldaia
- posizionare la caldaia in luogo non soggetto a pericolo di incendio
- posizionare la caldaia su terreno stabile

##### DURANTE L'UTILIZZO

- spegnere la fiamma e chiudere l'afflusso del gas durante le pause di lavoro
- verificare l'eventuale perdita di gas
- impedire che il personale non addetto si avvicini alla caldaia

##### DOPO L'UTILIZZO

- spegnere la fiamma e chiudere le valvole del gas e riporre le bombola nel deposito cantiere

### **Elenco dei rischi e relative misure preventive e protettive**

#### 1. Incendio propagatosi dallo scaldabitume

- vengono tenuti a disposizione due estintori
- la caldaia è posta lontano da materiali infiammabili e da zone di passaggio

#### 2. Scoppio della bombola di GPL

- la bombola è fornita di regolare valvola di sicurezza
- la bombola e i tubi di adduzione sono posizionati in modo da essere protetti dal calore

---

### **Elenco dei dispositivi di protezione individuale utilizzati**

Tutti i lavoratori presenti in cantiere indossano la tuta da lavoro, le scarpe antinfortunistiche, l'elmetto ed i guanti di uso generale (DPI standard). Per ogni singola fase di lavoro i lavoratori integreranno i dpi standard con quelli ivi indicati.

1. Guanti anticalore
2. Maschera monouso con valvola per polveri e fumi

### **MAC.013 - Compattatore a piatto vibrante**

Utensile manuale a motore utilizzato per compattare materiali terrosi e pietrame

#### **Procedure di utilizzo**

##### PRIMA DELL'UTILIZZO

- segnalare l'area di lavoro deviando opportunamente il traffico stradale, servendosi di semafori e/o personale con bandiere e giubbotti rifrangenti
- attenersi alle norme del codice della strada

##### DURANTE L'UTILIZZO

- non lasciare la macchina in moto senza sorveglianza

##### DOPO L'UTILIZZO

- eseguire periodicamente le operazioni di manutenzione

#### **Elenco dei rischi e relative misure preventive e protettive**

1. Danni agli arti e alla colonna vertebrale nell'uso del compattatore
  - il compattatore è dotato di impugnature antivibrazione
  - l'addetto utilizza guanti che assorbono le vibrazioni
2. Incendio del mezzo durante il rifornimento
  - l'operazione di rifornimento è eseguita a motore spento ed è vietato fumare
3. Rumore nell'uso del compattatore

Il rischio si trasmette all'ambiente esterno e si diffonde alle fasi concomitanti

- l'operatore utilizza cuffie o tappi auricolari
- durante le pause il compattatore viene spento

### **Elenco dei dispositivi di protezione individuale utilizzati**

Tutti i lavoratori presenti in cantiere indossano la tuta da lavoro, le scarpe antinfortunistiche, l'elmetto ed i guanti di uso generale (DPI standard). Per ogni singola fase di lavoro i lavoratori integreranno i dpi standard con quelli ivi indicati.

1. Guanti antivibrazioni

### **MAC.018 - Escavatore**

Mezzo semovente che dispone di benna per l'esecuzione di scavi in genere a sezione ristretta, per regolarizzare scarpate o anche per i lavori di demolizione

#### **Misure organizzative**

##### PRIMA DELL'UTILIZZO:

- controllare la presenza di strutture con pericolo imminente di crollo;
- controllare la presenza di terreno cedevole;
- controllare il corretto attacco della benna e le connessioni dei tubi;
- controllare l'efficienza dei comandi;
- verificare di un rollbar o di una robusta cabina

##### DURANTE L'UTILIZZO:

- segnalare l'operatività del mezzo col girofaro;
- non ammettere a bordo della macchina altre persone;
- mantenere sgombra e pulita la cabina;
- mantenere stabile il mezzo durante la demolizione;
- nelle fasi di inattività anche temporanea tenere a distanza di sicurezza il braccio dai lavoratori;
- prima di scendere dal mezzo, azionare il dispositivo di blocco dei comandi;
- durante i rifornimenti di carburante spegnere il motore e non fumare;

##### DOPO L'UTILIZZO:

- 
- posizionare correttamente la macchina abbassando il braccio a terra, azionando il blocco comandi ed il freno di stazionamento;
  - pulire gli organi di comando;
  - eseguire le operazioni di revisione e manutenzione
  - segnalare eventuali malfunzionamenti

### **Procedure di utilizzo**

#### **PRIMA DELL'UTILIZZO**

- controllo dei percorsi, delle luci, dei dispositivi luminosi ed acustici di segnalazione

#### **DURANTE L'UTILIZZO**

- nell'area del cantiere segnalare l'operatività del mezzo col girofaro

#### **DOPO L'UTILIZZO**

- abbassare la benna, azionare il freno di stazionamento ed inserire il blocco comandi per posizionare la macchina

### **Elenco dei rischi e relative misure preventive e protettive**

#### **1. Caduta di materiale dalla benna del mezzo**

- nessuna persona si trova nel raggio di azione del mezzo
- il mezzo è munito di cabina metallica

#### **2. Inalazioni di fumi di scarico di mezzi atti movimenti a terra**

- il personale a terra si mantiene ad adeguata distanza
- il personale a terra utilizza apposite maschere

#### **3. Incendio del mezzo durante il rifornimento**

- l'operazione di rifornimento è eseguita a motore spento ed è vietato fumare

#### **4. Intercettazione di linee elettriche interrato**

- in presenza di linee elettriche, la linea viene segnalata e viene mantenuta una distanza minima di 1,5 m
- prima dell'inizio dello scavo viene verificata la presenza di linee elettriche

#### **5. Investimento o colpi a persone da parte del mezzo**

- nessuna persona si trova nel raggio di azione del mezzo

#### **6. Ribaltamento del mezzo**

- il mezzo dispone di apposita cabina
- il mezzo non opera oltre la pendenza massima e si mantiene a distanza adeguata dallo scavo

#### **7. Rottura dei tubi in pressione del mezzo**

- sul mezzo viene eseguita l'ordinaria manutenzione
- in caso di perdita di pressione le operazioni vengono sospese e viene segnalata l'anomalia al capo cantiere

#### **8. Rumore nell'uso di mezzi atti a movimenti di terra**

- il mezzo è dotato di cabina insonorizzata
- il personale a terra che opera in vicinanza del mezzo utilizza cuffie o tappi auricolari
- durante le fasi di inattività il motore viene spento

### **Elenco dei dispositivi di protezione individuale utilizzati**

Tutti i lavoratori presenti in cantiere indossano la tuta da lavoro, le scarpe antinfortunistiche, l'elmetto ed i guanti di uso generale (DPI standard). Per ogni singola fase di lavoro i lavoratori integreranno i dpi standard con quelli ivi indicati.

### **MAC.019 - Escavatore con martello demolitore**

Mezzo semovente che dispone di un martello demolitore al posto della benna

### **Procedure di utilizzo**

#### **PRIMA DELL'UTILIZZO:**

- controllare la presenza di strutture con pericolo imminente di crollo;
- controllare la presenza di terreno cedevole;
- controllare il corretto attacco del martello demolitore e le connessioni dei tubi;
- controllare l'efficienza dei comandi;
- verificare di un rollbar o di una robusta cabina

#### **DURANTE L'UTILIZZO:**

- segnalare l'operatività del mezzo col girofaro;
- non ammettere a bordo della macchina altre persone;
- mantenere sgombra e pulita la cabina;
- mantenere stabile il mezzo durante la demolizione;

- 
- nelle fasi di inattività anche temporanea tenere a distanza di sicurezza il braccio dai lavoratori;
  - prima di scendere dal mezzo, azionare il dispositivo di blocco dei comandi;
  - durante i rifornimenti di carburante spegnere il motore e non fumare;

#### DOPO L'UTILIZZO:

- posizionare correttamente la macchina abbassando il braccio a terra, azionando il blocco comandi ed il freno di stazionamento;
- pulire gli organi di comando;
- eseguire le operazioni di revisione e manutenzione
- segnalare eventuali malfunzionamenti

#### **Elenco dei rischi e relative misure preventive e protettive**

##### 1. Crollo delle strutture causate dalle vibrazioni dei mezzi meccanici

Il rischio si diffonde alle fasi concomitanti

- le parti con pericolo di crollo e seppellimento di persone vengono puntellate
- i mezzi meccanici non transitano in vicinanza di opere non interessate dalle demolizioni
- durante le fasi di demolizione le maestranze non addette ai mezzi meccanici abbandonano la zona
- la struttura è verificata prima dell'inizio dei lavori

##### 2. Inalazioni di fumi di scarico di mezzi atti movimenti a terra

- il personale a terra si mantiene ad adeguata distanza
- il personale a terra utilizza apposite maschere

##### 3. Incendio del mezzo durante il rifornimento

- l'operazione di rifornimento è eseguita a motore spento ed è vietato fumare

##### 4. Investimento o colpi a persone da parte del mezzo

- nessuna persona si trova nel raggio di azione del mezzo

##### 5. Ribaltamento del mezzo

- il mezzo dispone di apposita cabina regolamentare
- il mezzo non opera oltre la pendenza massima e si mantiene a distanza adeguata da scarpate e fossati

##### 6. Rottura dei tubi in pressione del mezzo

- sul mezzo viene eseguita l'ordinaria manutenzione
- in caso di perdita di pressione le operazioni vengono sospese e viene segnalata l'anomalia al capo cantiere

##### 7. Rumore nell'uso di mezzi atti a movimenti di terra

- il mezzo è dotato di cabina insonorizzata
- il personale a terra che opera in vicinanza del mezzo utilizza cuffie o tappi auricolari
- durante le fasi di inattività il motore viene spento

#### **Elenco dei dispositivi di protezione individuale utilizzati**

Tutti i lavoratori presenti in cantiere indossano la tuta da lavoro, le scarpe antinfortunistiche, l'elmetto ed i guanti di uso generale (DPI standard). Per ogni singola fase di lavoro i lavoratori integreranno i dpi standard con quelli ivi indicati.

#### **MAC.021 - Fresa per asfalti**

Mezzo semovente utilizzato per la rimozione e il riciclaggio dell'asfalto

#### **Procedure di utilizzo**

##### PRIMA DELL'UTILIZZO

- controllo dei percorsi, delle luci, dei dispositivi luminosi ed acustici di segnalazione

##### DURANTE L'UTILIZZO

- allontanare le persone dalla zona di utilizzo del mezzo

##### DOPO L'UTILIZZO

- azionare il freno di stazionamento ed inserire il blocco comandi per posizionare la macchina

#### **Elenco dei rischi e relative misure preventive e protettive**

##### 1. Contatto con il nastro trasportatore della fresa per asfalti

- il nastro trasportatore dispone di apposite protezioni

---

## 2. Inalazione di polveri nell'uso di mezzi atti a lavori stradali

Il rischio si trasmette all'ambiente esterno e si diffonde alle fasi concomitanti

- i mezzi sono dotati di cabina
- le maestranze non operano nel raggio di azione dei mezzi
- in presenza di polvere le maestranze a terra usano mascherine antipolvere
- in presenza di polvere volatile e di lavoratori che operano a terra, le superfici vengono irrorate con acqua

## 3. Incidenti della fresa per asfalti con altri mezzi

Il rischio si trasmette all'ambiente esterno

- la zona di intervento è segnalata secondo le norme del codice della strada
- la fresa è guidata da personale esperto e dispone di girofaro

## 4. Investimento nell'uso della fresa per asfalti

Il rischio si diffonde alle fasi concomitanti

- nessuna persona a terra opera nella zona di intervento della fresa
- gli operatori a terra dispongono di tute ad alta visibilità

## 5. Proiezione di materiali nell'uso della fresa per asfalti

- la fresa dispone di idonee protezioni
- nessuna persona opera nella zona di intervento

## 6. Rumore nell'uso di mezzi atti alla rifinitura stradale

Il rischio si trasmette all'ambiente esterno e si diffonde alle fasi concomitanti

- la macchina dispone di cabina insonorizzata
- il personale a terra che opera in vicinanza del mezzo utilizza cuffie o tappi auricolari

## 7. Stritolamento da parte della fresa per asfalti

- è fatto divieto alle maestranze di avvicinarsi alla macchina in movimento
- la macchina dispone di pulsante di emergenza per l'arresto
- la manutenzione è eseguita a macchina spenta

### **Elenco dei dispositivi di protezione individuale utilizzati**

Tutti i lavoratori presenti in cantiere indossano la tuta da lavoro, le scarpe antinfortunistiche, l'elmetto ed i guanti di uso generale (DPI standard). Per ogni singola fase di lavoro i lavoratori integreranno i dpi standard con quelli ivi indicati.

1. Maschera monouso per polveri e fumi

### **MAC.029 - Macchina per verniciatura segnaletica stradale**

Macchina a motore con guida manuale utilizzata per disegnare la segnaletica stradale

#### **Procedure di utilizzo**

PRIMA DELL'UTILIZZO:

- verificare l'efficienza dei sistemi

DURANTE L'UTILIZZO:

- segnalare il cantiere mobile con cartelli di preavviso e con operatore a terra munito di tuta ad alta visibilità

DOPO L'UTILIZZO:

- provvedere alle operazioni di manutenzione in particolare del braccio meccanico

#### **Elenco dei rischi e relative misure preventive e protettive**

1. Contatto con solventi nell'uso della macchina per segnaletica stradale
  - le maestranze fanno uso di guanti e mascherina
2. Inalazione di polveri di vernice nell'uso della macchina per segnaletica stradale
  - le maestranze utilizzano apposite mascherine
3. Incendio del mezzo durante il rifornimento
  - l'operazione di rifornimento è eseguita a motore spento ed è vietato fumare

- 
- Investimento nell'uso della macchina per segnaletica stradale
    - il cantiere è segnalato secondo quanto previsto dal codice della strada
    - le maestranze indossano indumenti ad alta visibilità
    - la macchina è dotata di girofaro

#### 5. Rumore nell'uso del mezzo

Il rischio si trasmette all'ambiente esterno e si diffonde alle fasi concomitanti

- le maestranze che lavorano in vicinanza del mezzo utilizzano tappi auricolari o cuffie
- durante le fasi di inattività il motore viene spento
- limitazione della durata e dell'intensità dell'esposizione e adozione della turnazione dei lavoratori

#### **Elenco dei dispositivi di protezione individuale utilizzati**

Tutti i lavoratori presenti in cantiere indossano la tuta da lavoro, le scarpe antinfortunistiche, l'elmetto ed i guanti di uso generale (DPI standard). Per ogni singola fase di lavoro i lavoratori integreranno i dpi standard con quelli ivi indicati.

1. Maschera monouso con valvola per polveri e fumi
2. Occhiali in policarbonato

#### **MAC.030 - Miniscavatore**

Escavatore di piccole dimensioni che dispone di benna per l'esecuzione di scavi anche in luoghi ristretti

#### **Procedure di utilizzo**

##### PRIMA DELL'UTILIZZO

- controllo dei percorsi, delle luci, dei dispositivi luminosi ed acustici di segnalazione

##### DURANTE L'UTILIZZO

- nell'area del cantiere segnalare l'operatività del mezzo col girofaro

##### DOPO L'UTILIZZO

- abbassare la benna, azionare il freno di stazionamento ed inserire il blocco comandi per posizionare la macchina

#### **Elenco dei rischi e relative misure preventive e protettive**

1. Caduta di materiale dalla benna del mezzo
  - nessuna persona si trova nel raggio di azione del mezzo
  - il mezzo è munito di cabina metallica
2. Inalazioni di fumi di scarico di mezzi atti movimenti a terra
  - il personale a terra si mantiene ad adeguata distanza
  - il personale a terra utilizza apposite maschere
3. Incendio del mezzo durante il rifornimento
  - l'operazione di rifornimento è eseguita a motore spento ed è vietato fumare
4. Intercettazione di linee elettriche interrato
  - in presenza di linee elettriche, la linea viene segnalata e viene mantenuta una distanza minima di 1,5 m
  - prima dell'inizio dello scavo viene verificata la presenza di linee elettriche
5. Investimento o colpi a persone da parte del mezzo
  - nessuna persona si trova nel raggio di azione del mezzo
6. Ribaltamento del mezzo
  - il mezzo dispone di apposita cabina regolamentare
  - il mezzo non opera oltre la pendenza massima e si mantiene a distanza adeguata da scarpate e fossati
7. Rottura dei tubi in pressione del mezzo
  - sul mezzo viene eseguita l'ordinaria manutenzione
  - in caso di perdita di pressione le operazioni vengono sospese e viene segnalata l'anomalia al capo cantiere
8. Rumore nell'uso di mezzi atti a movimenti di terra
  - il mezzo è dotato di cabina insonorizzata
  - il personale a terra che opera in vicinanza del mezzo utilizza cuffie o tappi auricolari
  - durante le fasi di inattività il motore viene spento
9. Ribaltamento del miniescavatore durante il carico/scarico su autocarro

- 
- le pedane dispongono di guida laterali
  - la rampa ha la superficie di materiale antiscivolo
  - le rampe dispongono di dispositivo di fissaggio al cassone
  - le rampe hanno una pendenza massima del 30%
  - durante la fase di carico e scarico vengono utilizzate apposite pedane
  - l'autocarro è fermo su superficie piana
  - il miniseccavatore è posizionato in linea con le rampe

#### 10. Incidenti nel cantiere con altri mezzi

- il mezzo, nel cantiere, procede a passo d'uomo
- prima dell'apertura del cantiere viene definita la viabilità interna

#### **Elenco dei dispositivi di protezione individuale utilizzati**

Tutti i lavoratori presenti in cantiere indossano la tuta da lavoro, le scarpe antinfortunistiche, l'elmetto ed i guanti di uso generale (DPI standard). Per ogni singola fase di lavoro i lavoratori integreranno i dpi standard con quelli ivi indicati.

#### **MAC.032 - Pala meccanica**

Mezzo semovente utilizzato in genere per gli scavi di sbancamento e dotato di pala anteriore

#### **Procedure di utilizzo**

##### PRIMA DELL'UTILIZZO

- controllo dei percorsi, delle luci, dei dispositivi luminosi ed acustici di segnalazione

##### DURANTE L'UTILIZZO

- nell'area del cantiere segnalare l'operatività del mezzo col girofaro
- non usare la benna per trasportare persone

##### DOPO L'UTILIZZO

- abbassare la benna, azionare il freno di stazionamento ed inserire il blocco comandi per posizionare la macchina

#### **Elenco dei rischi e relative misure preventive e protettive**

##### 1. Caduta di materiale dalla benna del mezzo

- nessuna persona si trova nel raggio di azione del mezzo
- il mezzo è munito di cabina metallica

##### 2. Inalazioni di fumi di scarico di mezzi atti movimenti a terra

- il personale a terra si mantiene ad adeguata distanza
- il personale a terra utilizza apposite maschere

##### 3. Incendio del mezzo durante il rifornimento

- l'operazione di rifornimento è eseguita a motore spento ed è vietato fumare

##### 4. Investimento o colpi a persone da parte del mezzo

- nessuna persona si trova nel raggio di azione del mezzo

##### 5. Ribaltamento del mezzo

- il mezzo dispone di apposita cabina regolamentare
- il mezzo non opera oltre la pendenza massima e si mantiene a distanza adeguata da scarpate e fossati

##### 6. Rumore nell'uso di mezzi atti a movimenti di terra

- il mezzo è dotato di cabina insonorizzata
- il personale a terra che opera in vicinanza del mezzo utilizza cuffie o tappi auricolari
- durante le fasi di inattività il motore viene spento

#### **Elenco dei dispositivi di protezione individuale utilizzati**

Tutti i lavoratori presenti in cantiere indossano la tuta da lavoro, le scarpe antinfortunistiche, l'elmetto ed i guanti di uso generale (DPI standard). Per ogni singola fase di lavoro i lavoratori integreranno i dpi standard con quelli ivi indicati.

#### **MAC.033 - Piattaforma aerea su autocarro o semovente**

Automezzo dotato di braccio telescopico o a pantografo con cestello utilizzato per lavori in altezza

#### **Procedure di utilizzo**

##### PRIMA DELL'UTILIZZO

- verificare i dispositivi di sicurezza degli organi in movimento, delle luci e del girofaro

---

- verificare i percorsi

#### DURANTE L'UTILIZZO

- in prossimità di posti di lavoro transitare a passo d'uomo ed adeguare la velocità entro i limiti stabiliti in cantiere

#### DOPO L'UTILIZZO

- cura del mezzo con pulizia accurata, degli organi di scarico e degli organi di comando

#### **Verifiche da attuare**

##### PRIMA DELL'UTILIZZO

- la zona di lavoro è delimitata

#### **Elenco dei rischi e relative misure preventive e protettive**

##### 1. Caduta dall'alto da mezzi autosollevanti

- il mezzo dispone di parapetto regolamentare  
- l'operatore opera esclusivamente all'interno del parapetto

##### 2. Caduta di materiali dall'alto della piattaforma aerea

Il rischio si diffonde alle fasi concomitanti

- nessuna persona si trova nel raggio di azione della piattaforma  
- le maestranze indossano elmetto protettivo

##### 3. Contatto con persone nell'uso della piattaforma aerea

- nessuna opera nel raggio di azione del mezzo  
- la zona di sicurezza è delimitata

##### 4. Contatto della piattaforma aerea con linee elettriche

- la torretta opera a distanza superiore a quella indicata dall'allegato IX del T.U.  
- la torretta è realizzata in vetroresina

##### 5. Crollo improvviso della torretta della piattaforma aerea

- la piattaforma è dotata di pompa supplementare per la discesa di emergenza

##### 6. Inalazioni di fumi nell'uso della piattaforma aerea

Il rischio si diffonde alle fasi concomitanti

- la piattaforma è posizionata in modo da non dirigere i fumi verso i lavoratori

##### 7. Incidenti della piattaforma aerea con altri mezzi

Il rischio si diffonde alle fasi concomitanti

- la zona di intervento è idoneamente segnalata e transennata

##### 8. Ribaltamento della piattaforma aerea

Il rischio si diffonde alle fasi concomitanti

- lungo i percorsi vengono verificate le pendenze, la presenza di buche profonde e la portanza  
- la piattaforma è dotata di dispositivi di blocco per mancanza di stabilizzatori  
- la piattaforma è dotata di bolla per il posizionamento in piano del mezzo  
- prima del posizionamento vengono verificati i luoghi di intervento

#### **Elenco dei dispositivi di protezione individuale utilizzati**

Tutti i lavoratori presenti in cantiere indossano la tuta da lavoro, le scarpe antinfortunistiche, l'elmetto ed i guanti di uso generale (DPI standard). Per ogni singola fase di lavoro i lavoratori integreranno i dpi standard con quelli ivi indicati.

#### **MAC.037 - Rifinitrice stradale**

Macchina utilizzata per la stesura del manto stradale (asfalto)

#### **Procedure di utilizzo**

##### PRIMA DELL'UTILIZZO

- verificare l'efficienza dei comandi



- 
- verificare il funzionamento dei segnalatori ottici, delle tubazioni, connessioni idrauliche, dell'efficienza del riduttore di pressione e del manometro
  - segnalare l'area di lavoro deviando opportunamente il traffico stradale, servendosi di semafori e/o personale con bandiere e giubbotti rifrangenti
  - attenersi alle norme del codice della strada

#### DURANTE L'UTILIZZO

- non introdurre nessun attrezzo (es. badili e simili) nella cloaca

#### DOPO L'UTILIZZO

- spegnere i bruciatori e chiudere i rubinetti di alimentazione della caldaia
- fermare il mezzo azionando il freno di stazionamento
- pulire la caldaia

#### **Elenco dei rischi e relative misure preventive e protettive**

##### 1. Contatto con catrame nell'uso della rifinitrice

Il rischio si diffonde alle fasi concomitanti

- l'addetto opera dall'interno della cabina
- le maestranze indossano tute e guanti e mascherina
- in caso di contatto con la pelle, la zona viene lavata con acqua e appositi saponi
- le maestranze utilizzano badili per spostare il catrame

##### 2. Inalazioni di fumi di scarico in genere

Il rischio si diffonde alle fasi concomitanti

- in caso di impossibilità di limitare la presenza dei fumi, le maestranze fanno uso di mascherine
- i fumi di scarico sono direzionati, con opportuni tubi o barriere, lontano dalle maestranze

##### 3. Inalazioni di vapori

Il rischio si trasmette all'ambiente esterno e si diffonde alle fasi concomitanti

- le maestranze fanno uso di apposite mascherine
- la zona di lavoro è inibita ai non addetti

##### 4. Incendio e scoppio della caldaia della rifinitrice

Il rischio si diffonde alle fasi concomitanti

- la rifinitrice è dotata di dispositivi di sicurezza
- nessuna opera in vicinanza della caldaia
- viene eseguita la manutenzione periodica
- la caldaia è controllata periodicamente

##### 5. Incidenti con altri mezzi nell'uso della rifinitrice

- la zona di intervento è adeguatamente segnalata
- le manovre pericolose sono assistite da personale a terra

##### 6. Investimento di persone da parte della rifinitrice o del traffico veicolare

- la zona di intervento è segnalata secondo le norme del codice della strada
- le maestranze indossano indumenti ad alta visibilità
- nessuno opera nel raggio di azione della rifinitrice
- la rifinitrice è dotata di girofaro

##### 7. Rumore nell'uso di mezzi atti alla rifinitura stradale

Il rischio si trasmette all'ambiente esterno e si diffonde alle fasi concomitanti

- la macchina dispone di cabina insonorizzata
- il personale a terra che opera in vicinanza del mezzo utilizza cuffie o tappi auricolari

##### 8. Stritolamento nell'uso della rifinitrice

- è fatto divieto alle maestranze di introdurre attrezzi nella cloaca
- gli interventi di manutenzioni vengono eseguiti a macchina spenta

##### 9. Ustioni nell'uso della rifinitrice

- le maestranze fanno uso di guanti

- 
- gli interventi sulla caldaia vengono eseguiti a macchina spenta e con un adeguato tempo di attesa
  - la manutenzione è eseguita a macchina spenta e a caldaia fredda

### **Elenco dei dispositivi di protezione individuale utilizzati**

Tutti i lavoratori presenti in cantiere indossano la tuta da lavoro, le scarpe antinfortunistiche, l'elmetto ed i guanti di uso generale (DPI standard). Per ogni singola fase di lavoro i lavoratori integreranno i dpi standard con quelli ivi indicati.

1. Maschera monouso con valvola per polveri e fumi

### **MAC.038 - Rullo compressore**

Macchina dotata, al posto delle ruote, di cilindri aventi funzioni di compressione

#### **Procedure di utilizzo**

##### PRIMA DELL'UTILIZZO

- controllo della funzionalità dei comandi
- controllo dei percorsi e delle aree di manovra

##### DURANTE L'UTILIZZO

- in prossimità di posti di lavoro transitare a passo d'uomo ed adeguare la velocità entro i limiti stabiliti in cantiere
- all'interno della macchina non trasportare persone

##### DOPO L'UTILIZZO

- le operazioni di revisione e manutenzione devono essere eseguite seguendo le indicazioni riportate nel libretto

### **Elenco dei rischi e relative misure preventive e protettive**

1. Inalazioni di fumi di scarico in genere

Il rischio si diffonde alle fasi concomitanti

- in caso di impossibilità di limitare la presenza dei fumi, le maestranze fanno uso di mascherine
- i fumi di scarico sono direzionati, con opportuni tubi o barriere, lontano dalle maestranze

2. Incendio del mezzo durante il rifornimento

- l'operazione di rifornimento è eseguita a motore spento ed è vietato fumare

3. Incidenti con altri mezzi nell'uso del rullo compressore

- la zona di intervento è segnalata secondo le norme del codice della strada
- il rullo compressore dispone di girofaro

4. Investimento di persone nell'uso del rullo compressore

Il rischio si diffonde alle fasi concomitanti

- nessuna persona opera nel spazio di manovra del rullo compressore
- il rullo compressore è dotato di dispositivo che impedisce l'avviamento con marcia inserita
- il rullo compressore è dotato di clacson e girofaro
- il rullo compressore è guidato da personale esperto e procede a passo d'uomo

5. Ribaltamento del rullo compressore

- il mezzo è manovrato da personale esperto
- il rullo compressore non opera oltre la pendenza massima e in presenza di terreno cedevole

6. Rumore nell'uso del rullo compressore

Il rischio si diffonde alle fasi concomitanti

- le maestranze utilizzano tappi auricolari
- il mezzo dispone di cabina insonorizzata
- le maestranze non operano in vicinanza del mezzo

7. Vibrazioni nell'uso del rullo compressore

- il rullo compressore è dotato di sedile ergonomico antivibrazioni

### **Elenco dei dispositivi di protezione individuale utilizzati**

Tutti i lavoratori presenti in cantiere indossano la tuta da lavoro, le scarpe antinfortunistiche, l'elmetto ed i guanti di uso generale (DPI standard). Per ogni singola fase di lavoro i lavoratori integreranno i dpi standard con quelli ivi indicati.

---

## **MAC.039 - Ruspa cingolata**

Mezzo semovente utilizzato in genere per gli scavi di sbancamento e dotato di pala anteriore

### **Procedure di utilizzo**

#### PRIMA DELL'UTILIZZO

- controllo dei percorsi, delle luci, dei dispositivi luminosi ed acustici di segnalazione

#### DURANTE L'UTILIZZO

- nell'area del cantiere segnalare l'operatività del mezzo col girofaro
- non usare la benna per trasportare persone

#### DOPO L'UTILIZZO

- abbassare la benna, azionare il freno di stazionamento ed inserire il blocco comandi per posizionare la macchina

### **Elenco dei rischi e relative misure preventive e protettive**

#### 1. Caduta di materiale dalla benna del mezzo

- nessuna persona si trova nel raggio di azione del mezzo
- il mezzo è munito di cabina metallica

#### 2. Inalazioni di fumi di scarico di mezzi atti movimenti a terra

- il personale a terra si mantiene ad adeguata distanza
- il personale a terra utilizza apposite maschere

#### 3. Incendio del mezzo durante il rifornimento

- l'operazione di rifornimento è eseguita a motore spento ed è vietato fumare

#### 4. Investimento o colpi a persone da parte del mezzo

- nessuna persona si trova nel raggio di azione del mezzo

#### 5. Ribaltamento del mezzo

- il mezzo dispone di apposita cabina regolamentare
- il mezzo non opera oltre la pendenza massima e si mantiene a distanza adeguata da scarpate e fossati

#### 6. Rumore nell'uso di mezzi atti a movimenti di terra

- il mezzo è dotato di cabina insonorizzata
- il personale a terra che opera in vicinanza del mezzo utilizza cuffie o tappi auricolari
- durante le fasi di inattività il motore viene spento

### **Elenco dei dispositivi di protezione individuale utilizzati**

Tutti i lavoratori presenti in cantiere indossano la tuta da lavoro, le scarpe antinfortunistiche, l'elmetto ed i guanti di uso generale (DPI standard). Per ogni singola fase di lavoro i lavoratori integreranno i dpi standard con quelli ivi indicati.

## **MAC.042 - Tagliasfalto a disco**

Attrezzo a motore che utilizza un disco diamantato per il taglio dell'asfalto stradale

### **Procedure di utilizzo**

#### PRIMA DELL'UTILIZZO

- controllo della cuffia di protezione del disco
- controllo dei dispositivi di comando
- fissare bene il disco e la tubazione d'acqua

#### DURANTE L'UTILIZZO

- il taglio non deve essere forzato
- l'erogazione dell'acqua deve essere costante

#### DOPO L'UTILIZZO

- spegnere il motore per eseguire interventi di manutenzione e revisione

### **Verifiche da attuare**

#### DURANTE L'UTILIZZO

- l'addetto indossa apposite cuffie

### **Elenco dei rischi e relative misure preventive e protettive**

---

1. Incendio del mezzo durante il rifornimento

- l'operazione di rifornimento è eseguita a motore spento ed è vietato fumare

2. Investimento da parte di altri veicoli nell'uso del tagliafalco a disco

- la zona di lavoro è segnalata e delimitata secondo le norme del codice della strada
- le maestranze utilizzano indumenti ad alta visibilità

3. Proiezioni di schegge e materiali nell'uso del tagliafalco a disco

Il rischio si diffonde alle fasi concomitanti

- il tagliafalco a disco è dotato di carter protettivo
- le maestranze utilizzano appositi occhiali

4. Rumore nell'uso del tagliafalco a disco

Il rischio si diffonde alle fasi concomitanti

- il disco è dotato di carter
- gli addetti fanno uso di apposite cuffie
- il personale non addetto non opera in vicinanza del mezzo
- si esegue una turnazione breve tra i lavoratori addetti alla macchina

5. Taglio agli arti nell'uso del tagliafalco a disco

- il tagliafalco a disco è dotato di carter
- il tagliafalco a disco è dotato di pulsante a uomo presente
- la manutenzione è effettuata a macchina spenta

**Elenco dei dispositivi di protezione individuale utilizzati**

Tutti i lavoratori presenti in cantiere indossano la tuta da lavoro, le scarpe antinfortunistiche, l'elmetto ed i guanti di uso generale (DPI standard). Per ogni singola fase di lavoro i lavoratori integreranno i dpi standard con quelli ivi indicati.

1. Maschera monouso per polveri e fumi
2. Schermo facciale in policarbonato

---

## Elenco delle sostanze

E' previsto l'uso delle seguenti sostanze pericolose:

1. Adesivo universale acrilico
2. Bitume da stendere a caldo o a freddo
3. Catrame
4. Cemento

### SOS.010 - Adesivo universale acrilico

Adesivo a base acrilica idoneo per incollare e fissare molteplici tipologie di materiale.

#### Procedure di utilizzo

Evitare il contatto diretto con la pelle. Nel caso sciacquare con abbondante acqua.  
Non disperdere nell'ambiente i contenitori vuoti.

#### Elenco dei rischi e relative misure preventive e protettive

1. Contatto della pelle o degli occhi con agenti irritanti
- le maestranze fanno uso di appositi guanti e occhiali
  - in lavori entro locali chiusi i medesimi vengono costantemente aerati

#### Elenco dei dispositivi di protezione individuale utilizzati

Tutti i lavoratori presenti in cantiere indossano la tuta da lavoro, le scarpe antinfortunistiche, l'elmetto ed i guanti di uso generale (DPI standard). Per ogni singola fase di lavoro i lavoratori integreranno i dpi standard con quelli ivi indicati.

### SOS.015 - Bitume da stendere a caldo o a freddo

Emulsione bitumosa residuo della raffinazione del greggio

#### Procedure di utilizzo

Il bitume è una sostanza cancerogena e pertanto sono obbligatori l'uso di tute, guanti e mascherine.

In caso di contatto con occhi, raffreddare la parte con abbondante acqua per almeno 5 minuti. Consultare immediatamente un medico.

Nel caso in cui il prodotto caldo entri accidentalmente in contatto con la pelle, immergere immediatamente la parte lesa sotto acqua corrente fredda per almeno 10 minuti.

In caso irritazione per esposizione ad elevate concentrazione di fumi, trasportare il colpito in atmosfera non inquinata. Consultare un medico

#### Elenco dei rischi e relative misure preventive e protettive

1. Contatto con bitume

Il rischio si diffonde alle fasi concomitanti

- le maestranze fanno uso di appositi guanti, tute e occhiali e mascherina
- la zona è inibita ai non addetti
- in caso di contatto con la pelle, la zona viene lavata con acqua e appositi saponi

#### Elenco dei dispositivi di protezione individuale utilizzati

Tutti i lavoratori presenti in cantiere indossano la tuta da lavoro, le scarpe antinfortunistiche, l'elmetto ed i guanti di uso generale (DPI standard). Per ogni singola fase di lavoro i lavoratori integreranno i dpi standard con quelli ivi indicati.

1. Guanti in gomma antiacidi e solventi
2. Maschera monouso con valvola per polveri e fumi

### SOS.017 - Catrame

Emulsione di bitume e ghiaia a caldo

#### Procedure di utilizzo

Trattasi di sostanza cancerogena e pertanto sono obbligatori l'uso di tute, guanti e mascherine.

---

In caso di contatto con occhi, raffreddare la parte con abbondante acqua per almeno 5 minuti . Consultare immediatamente un medico.

Nel caso in cui il prodotto caldo entri accidentalmente in contatto con la pelle, immergere immediatamente la parte lesa sotto acqua corrente fredda per almeno 10 minuti.

In caso irritazione per esposizione ad elevate concentrazione di fumi, trasportare il colpito in atmosfera non inquinata. Consultare un medico

### **Elenco dei rischi e relative misure preventive e protettive**

#### 1. Contatto con catrame

Il rischio si diffonde alle fasi concomitanti

- le maestranze fanno uso di appositi guanti e occhiali
- i non addetti vengono allontanati
- in caso di contatto con la pelle, la zona viene lavata con acqua e appositi saponi

### **Elenco dei dispositivi di protezione individuale utilizzati**

Tutti i lavoratori presenti in cantiere indossano la tuta da lavoro, le scarpe antinfortunistiche, l'elmetto ed i guanti di uso generale (DPI standard). Per ogni singola fase di lavoro i lavoratori integreranno i dpi standard con quelli ivi indicati.

#### 1. Guanti in gomma antiacidi e solventi

## **SOS.018 - Cemento**

Legante idraulico utilizzato come base per le malte cementizie e calcestruzzo.

La sua basicità (ph 12) causa dermatiti da contatto anche gravi.

La presenza di silice può provocare irritazione alle vie respiratorie. L'inalazione frequente del cemento per un lungo periodo di tempo aumenta il rischio di insorgenza di malattie polmonari.

### **Procedure di utilizzo**

In caso di contatto con gli occhi non strofinare gli occhi per evitare possibili danni causati dallo sfregamento. lavare abbondantemente con acqua.

### **Elenco dei rischi e relative misure preventive e protettive**

#### 1. Dermatosi per contatto con il cemento

- le maestranze utilizzano guanti di uso generale

#### 2. Inalazione di polveri di cemento durante l'impasto

- durante le operazioni di svuotamento dei sacchi gli operatori fanno uso di mascherine
- le maestranze evitano lo scuotimento dei sacchi di cemento

### **Elenco dei dispositivi di protezione individuale utilizzati**

Tutti i lavoratori presenti in cantiere indossano la tuta da lavoro, le scarpe antinfortunistiche, l'elmetto ed i guanti di uso generale (DPI standard). Per ogni singola fase di lavoro i lavoratori integreranno i dpi standard con quelli ivi indicati.

---

## Elenco dei DPI

Tutti i lavoratori presenti in cantiere indossano la tuta da lavoro, le scarpe antinfortunistiche, l'elmetto ed i guanti di uso generale (DPI standard).

E' inoltre previsto l'uso dei seguenti dispositivi di protezione individuale:

1. Completo alta visibilità classe 3
2. Cuffia auricolare
3. Gambali antitaglio
4. Guanti anticalore
5. Guanti antitaglio in pelle
6. Guanti antivibrazioni
7. Guanti dielettrici
8. Guanti in gomma antiacidi e solventi
9. Maschera monouso con valvola per polveri e fumi
10. Maschera monouso per polveri e fumi
11. Occhiali in policarbonato
12. Scarpe isolanti
13. Schermo facciale in policarbonato
14. Semimaschera contro gas e vapori organici
15. Sovrapantaloni antitaglio

### **DPI.032 - Completo alta visibilità classe 3**

Tuta in poliestere e cotone di colore arancio, con bande rifrangenti ad alta visibilità di classe 3.

### **DPI.004 - Cuffia auricolare**

Cuffia antirumore adatta ad utilizzo con altri dispositivi di protezione.

### **DPI.007 - Gambali antitaglio**

Gambali in gomma naturale multistrato con suola antisdrucciolo e protezione antitaglio sulla tibia e sul metatarso.

### **DPI.010 - Guanti anticalore**

Guanti in crosta resistenti alle scintille incandescenti e al calore in genere.

### **DPI.011 - Guanti antitaglio in pelle**

Guanti antitaglio in pelle fiore con rinforzo sul palmo.

### **DPI.012 - Guanti antivibrazioni**

Guanti in pelle con protezione del polso, con doppio spessore sul palmo e imbottitura di assorbimento in grado di ridurre gli effetti della vibrazione. Resistenti al taglio e alle perforazioni.

### **DPI.014 - Guanti dielettrici**

Guanti isolanti per lavori su parti in tensione (da utilizzarsi per tensioni inferiori alle massime supportate).

### **Procedure di utilizzo**

Vengono utilizzate per tensioni inferiori alle massime supportate

### **DPI.015 - Guanti in gomma antiacidi e solventi**

Guanti in lattice naturale o nitrile con cotone floccato interno con esterno antiscivolo. Resistenti agli acidi, ai solventi, ai prodotti caustici, ai tagli, alle abrasioni e alle perforazioni.

### **DPI.021 - Maschera monouso con valvola per polveri e fumi**

Mascherina monouso per polveri a bassa nocività e fumi, dotata di valvola che facilita l'espiazione. Classe di protezione FFP2S.

### **DPI.022 - Maschera monouso per polveri e fumi**

---

Mascherina monouso per polveri a bassa nocività e fumi, classe di protezione FFP2S.

#### **DPI.024 - Occhiali in policarbonato**

Occhiali in policarbonato con schermi laterali adatto in presenza di polveri, schizzi e getti.

#### **DPI.028 - Scarpe isolanti**

Scarpe con suola imperforabile e isolante.

#### **DPI.029 - Schermo facciale in policarbonato**

Dispositivo in grado di proteggere da schizzi di sostanze chimiche.

#### **DPI.030 - Semimaschera contro gas e vapori organici**

Maschera a struttura integrata che consente di combinare più filtri in funzione della protezione che si desidera attuare. Adatta per l'intercettazione di polveri, gas e vapori organici e non organici. Classe di protezione FFABEK1P2SL.

#### **DPI.031 - Sovrapantaloni antitaglio**

Realizzati con un tessuto imbottito con fibre sintetiche, disposte con una particolare stratificazione che arresta il movimento della lama nel momento del contatto.



---

## 8. Cooperazione, informazione e coordinamento

L'attività di coordinamento degli interventi di prevenzione e di protezione dovrà essere organizzata dal coordinatore in materia di sicurezza per l'esecuzione dei lavori tra i datori di lavoro, compresi i lavoratori autonomi interessati all'esecuzione delle lavorazioni mediante:

- a) prima dell'inizio dei lavori il titolare dell'impresa appaltatrice dovrà eseguire, unitamente al direttore dei lavori e al coordinatore per l'esecuzione, un sopralluogo al fine di prendere visione congiunta del cantiere tutto, e di valicare il presente piano ed il piano operativo di sicurezza o, eventualmente, apportarvi le occorrenti modifiche verificando altresì l'esatto calendario dei lavori, in modo da consentire al coordinatore per l'esecuzione di prestabilire i propri interventi in cantiere, che avverranno di norma due giorni prima di ogni nuova fase lavorativa o comunque prima dell'ingresso delle imprese subappaltatrici o dei lavori autonomi in cantiere;
- b) le visite verranno svolte in modo congiunto fra coordinatore, responsabile di cantiere dell'impresa appaltatrice e responsabile di cantiere dell'impresa subappaltatrice, e saranno previste ad ogni loro avvicendamento, con lo scopo di verificare se il cantiere e le relative opere provvisionali rispondono alle prescrizioni di sicurezza, sia dettate dalle norme sia previste dal presente piano;
- c) la consegna dell'area assegnata;
- d) le autorizzazioni di accesso agli impianti;
- e) l'individuazione delle interferenze presenti tra i vari lavori da svolgere nell'area assegnata;
- f) le riunioni per l'approfondimento delle misure da adottare;
- g) le disposizioni per l'eventuale adeguamento del Piano al fine dell'adozione di misure specifiche per superare le interferenze;
- h) i controlli in corso d'opera.

In ogni caso il coordinatore per l'esecuzione dei lavori dovrà assicurare, tramite le opportune azioni di coordinamento, l'applicazione delle disposizioni contenute nel presente piano e delle relative procedure di lavoro che riterrà di attuare.

Tutte le imprese che accedono al cantiere produrranno la documentazione prevista da questo piano nel paragrafo "Documentazione da tenere in cantiere".

Le imprese non entreranno in cantiere se non dopo aver preso visione del presente documento. Le persone che accedono al cantiere, se non dipendenti delle imprese, verranno accompagnate dal responsabile del cantiere. Ogni qualvolta vengano apportate modifiche a questo piano, verranno informati i rappresentanti per la sicurezza ed i lavoratori interessati.

Tutte le imprese limiteranno l'uso di sostanze pericolose e comunque le terranno negli appositi recipienti e depositeranno in cantiere le relative schede tossicologiche.

Per quanto attiene l'utilizzazione collettiva di impianti (apparecchi di sollevamento, impianti elettrici, ecc.) infrastrutture (quali servizi igienici, opere di viabilità, ecc.) mezzi logistici (quali opere provvisionali, macchine, ecc.) e mezzi di protezione collettiva, le imprese ed i lavoratori autonomi dovranno attenersi alle indicazioni del coordinatore dei lavori.

Durante l'espletamento dei lavori, il coordinatore per l'esecuzione provvederà, qualora lo ritenesse necessario, ad indire delle riunioni di coordinamento tra le varie imprese ed i lavoratori autonomi, intese a meglio definire le linee di azione ai fini della salvaguardia della sicurezza e della salute dei lavoratori.

Per quanto attiene lo scambio di reciproche informazioni tra le varie imprese ed i lavoratori autonomi, questi dovranno attenersi alle indicazioni di legge con particolare riferimento all'articolo 95 lettera g) del D.Lgs 81/2008.

La viabilità di cantiere verrà mantenuta efficiente a cura dell'impresa che ha causato danni o impedito il transito con depositi o simili.

La pulizia dei servizi assistenziali compete all'impresa principale.

L'uso dell'impianto elettrico di cantiere potrà essere concesso a cura dell'impresa principale alle altre imprese ed agli altri lavoratori autonomi. All'impresa principale compete comunque il mantenimento in sicurezza dell'impianto.

Il coordinatore per la sicurezza, congiuntamente all'impresa, redigerà un elaborato da cui risulti la pianificazione temporale dei lavori (diagramma di Gantt), che dipende dall'organizzazione dell'impresa e dalle scelte del committente. Particolare attenzione dovrà porsi ai periodi in cui impresa o altri lavoratori autonomi interagiscono, dato che spesso questi ultimi non conoscono il cantiere (macchinari, opere provvisionali ecc.) e ignorano le misure di sicurezza in atto.

I lavoratori autonomi e le imprese subappaltanti verranno rese edotte che non potranno rimuovere le opere provvisionali dell'impresa (esempio: non rimuovere le tavole del ponteggio per realizzare basamenti temporanei, non rimuovere le scale di accesso ai ponteggi ecc.).

---

I lavoratori non autorizzati non manovreranno macchine di cantiere per il cui uso è necessaria la presenza del macchinista specializzato.

Durante la fase di realizzazione dell'impianto elettrico, prima di attivare la corrente verrà dato preavviso a tutte le maestranze presenti in cantiere. Le parti dell'impianto sotto tensione verranno debitamente protette.

In presenza di operazioni di saldatura a fiamma, soprattutto se eseguite da personale esterno, il personale addetto si accerterà che tali operazioni non comportino rischi di incendio a danno delle strutture adiacenti.

#### Gestione dell'emergenza.

In previsione di gravi rischi quali: incendio, esplosioni, crollo, allagamento, deve essere prevista la modalità di intervento. A tal scopo verranno designate le persone che formeranno la squadra di primo intervento. Dette persone verranno opportunamente formate e informate. Esse, in condizioni normali, svolgeranno anche il compito di sorveglianza delle vie di esodo, dei mezzi di spegnimento e del rispetto dei divieti e delle limitazioni, la cui trasgressione può impedire un facile e sicuro intervento.

#### Formazione del personale in materia di igiene e sicurezza

Ai fini della gestione in sicurezza del cantiere è indispensabile che i datori di lavoro delle imprese appaltatrici e subappaltatrici abbiano attuato nei confronti dei lavoratori subordinati quanto previsto dal D.Lgs 81/2008 e dalle altre leggi e regolamenti vigenti in materia di istituti relazionali di informazione, formazione, addestramento ed istruzione al fine della prevenzione dei rischi lavorativi. L'avvenuto adempimento agli istituti relazionali dovrà essere dimostrato dai vari datori di lavoro che si susseguono in cantiere con consegna al coordinatore in fase di esecuzione di dichiarazione liberatoria.

#### Sorveglianza sanitaria nei confronti dei lavoratori impegnati nel cantiere

Nei confronti di tutti i lavoratori delle imprese appaltatrici e subappaltatrici chiamati ad operare nel cantiere, dovrà essere stata accertata l'idoneità fisica mediante visita medica ed accertamenti diagnostici eseguiti a cura di un medico competente.

#### Gestione dei Dispositivi di Protezione Individuale in cantiere

A tutti i lavoratori dovranno essere obbligatoriamente forniti in dotazione personale tute di lavoro, scarpe di sicurezza, guanti ed elmetti per la protezione del capo. Dovranno essere disponibili in cantiere occhiali, maschere, tappi o cuffie auricolari contro il rumore, cinture di sicurezza, e quant'altro in relazione ad eventuali rischi specifici attinenti la particolarità del lavoro.

#### Percorsi dei mezzi di soccorso.

Nel caso di infortuni gravi dove sia necessario far intervenire l'ambulanza i percorsi ed i tempi ottimali di intervento sono così stimati e descritti:

{indicare i percorsi ottimali per l'intervento dei mezzi di soccorso}

I Datori di Lavoro, i Responsabili del Servizio di prevenzione e protezione, i lavoratori incaricati di attuare le misure di Pronto Soccorso, delle imprese esecutrici ed i lavoratori autonomi, dovranno percorrere prima dell'inizio dei lavori, la strada necessaria per raggiungere il più vicino Pronto Soccorso, allo scopo di conoscerlo e seguirlo correttamente in eventuali situazioni di emergenza che si potrebbero venire a creare.

#### Copertura a tetto.

Non dovranno essere gettati dal tetto materiali che possono colpire gli operai che lavorano nei piani sottostanti.

#### Impianti elettrici.

Prima di attivare la corrente elettrica dovrà essere dato preavviso alle maestranze. Non potranno essere rimosse le opere provvisorie dei ponteggi prima della fine dei lavori (non rimuovere le scale di accesso ai piani del ponteggio, non rimuovere le tavole).

#### Scavo a sezione ristretta eseguito con mezzi meccanici e/o a mano.

Nessun operaio dovrà operare nel raggio di azione dei mezzi meccanici quando questi ultimi sono in funzione.

## **Coordinamento generale**

#### Modalità di trasmissione del Piano di Sicurezza e Coordinamento.

Il Committente o il responsabile dei lavori trasmette il piano di sicurezza e di coordinamento a tutte le imprese da lui individuate e operanti nel cantiere; in caso di suddivisione di appalti è possibile trasmetterne solo uno stralcio, contenente, le lavorazioni di interesse dell'appaltatore.

#### Modalità di trasmissione del Piano Operativo di Sicurezza redatto dalle imprese appaltatrici e suoi contenuti.

Prima dell'inizio dei rispettivi lavori ciascuna impresa esecutrice trasmette il proprio piano operativo di sicurezza al Coordinatore per l'esecuzione.

#### Modalità di comunicazione di eventuale sub-appalto.

Ai sensi dell'art. 1656 del Codice Civile, si dovrà richiedere preventivamente al committente l'autorizzazione a lavori in sub-appalto.

#### Modalità di gestione del Piano di Sicurezza e di Coordinamento e dei Piani Operativi in Cantiere.

---

Si fa obbligo all'Impresa aggiudicataria appaltatrice di trasmettere il Piano di Sicurezza e Coordinamento alle imprese esecutrici sub-appaltatrici ed ai lavoratori autonomi, prima dell'inizio dei lavori, anche allo scopo di potere correttamente redigere da parte degli stessi, i rispettivi previsti piani operativi.

Qualsiasi situazione che possa venirsi a creare nel cantiere, difforme da quanto previsto nel Piano di Sicurezza e Coordinamento e nei Piani Operativi, dovrà essere tempestivamente comunicata al coordinatore per l'esecuzione dei lavori. Si fa obbligo a tutte le imprese appaltatrici e sub-appaltatrici dirette o indirette di tenere in cantiere a disposizione dei lavoratori interessati una copia del Piano di Sicurezza e Coordinamento e una copia del Piano Operativo.

#### Modalità di consultazione dei rappresentanti per la sicurezza delle imprese.

Si fa obbligo a tutte le imprese appaltatrici e sub-appaltatrici dirette o indirette di mettere a disposizione, almeno dieci giorni prima dell'inizio delle lavorazioni, al proprio Rappresentante dei Lavoratori per la Sicurezza sia esso interno all'azienda o a livello territoriale, il presente Piano di Sicurezza e Coordinamento ed il Piano Operativo di Sicurezza.

Qualora il Rappresentante dei Lavoratori lo richieda, il datore di lavoro deve fornire ogni chiarimento in merito ai citati documenti. Qualora il Rappresentante dei Lavoratori formuli delle proposte o delle riserve circa i contenuti dei citati documenti, questi dovranno essere tempestivamente trasmessi al coordinatore per l'esecuzione che dovrà provvedere nel merito.

Di tale atto verrà richiesta documentazione dimostrativa alle imprese da parte del coordinatore per l'esecuzione.

#### Modalità di organizzazione dei rapporti tra le imprese ed il coordinatore per l'esecuzione.

Si fa obbligo a tutte le imprese appaltatrici e sub-appaltatrici dirette o indirette, ivi compresi i lavoratori autonomi, di comunicare al coordinatore per l'esecuzione la data di inizio delle proprie lavorazioni con almeno 48 ore di anticipo (la comunicazione deve avvenire per iscritto anche via fax).

#### Modalità di organizzazione tra i datori di lavoro, ivi compresi i lavoratori autonomi, della cooperazione e del coordinamento delle attività nonché della reciproca informazione.

Per quanto attiene l'utilizzazione collettiva di impianti (apparecchi di sollevamento, impianti elettrici, ecc.), infrastrutture (quali servizi igienico assistenziali, opere di viabilità, ecc.), mezzi logistici (quali opere provvisorie macchine, ecc.), e mezzi di protezione collettiva, le imprese ed i lavoratori autonomi dovranno attenersi alle indicazioni sottoesposte.

Si fa obbligo a tutte le imprese appaltatrici e sub-appaltatrici dirette o indirette, ivi compresi i lavoratori autonomi, di attenersi alle norme di coordinamento e cooperazione indicate nel presente documento.

Durante l'espletamento dei lavori, il coordinatore per l'esecuzione provvederà, qualora lo ritenesse necessario, ad indire delle riunioni di coordinamento tra le varie imprese e i lavoratori autonomi, intese a meglio definire le linee di azione ai fini della salvaguardia della sicurezza e della salute dei lavoratori.

Per quanto attiene lo scambio di reciproche informazioni tra le varie imprese ed i lavoratori autonomi, questi dovranno attenersi alle indicazioni di legge con particolare riferimento all'articolo 95 lettera g) del D.Lgs.81/2008.

Nello specifico, tra le imprese dovrà sussistere una cooperazione circa l'attuazione delle misure di prevenzione e protezione dai rischi incidenti sull'attività lavorativa oggetto dell'appalto; gli interventi di prevenzione e protezione dai rischi cui sono esposti i lavoratori, peraltro indicati nella relazione tecnica di analisi delle fasi di lavoro, dovranno essere coordinati anche tramite informazioni reciproche necessari ad individuare rischi da interferenze tra i lavori delle imprese coinvolte nell'esecuzione delle opere.

### **Uso comune delle attrezzature**

Viabilità di cantiere: si rammenta l'obbligo di provvedere alla manutenzione delle vie di transito (inghiaatura, livellamento superficiale, togliere la neve, eliminare pozzanghere, ecc.), di evitare il deposito di materiali nelle vie di transito, in prossimità di scavi ed in posti che possano ostacolare la normale circolazione e comunque al di fuori delle aree definite, di evitare accatastamenti non conformi alle norme, ed al buon senso, di materiali sfusi o pallettizzati, di evitare la percorrenza delle vie di transito con automezzi in genere, limitandola allo stretto necessario e comunque solo per operazioni di carico e scarico di materiali. Eventuali danneggiamenti alle strutture sopra citate dovranno essere immediatamente rimossi a cura dell'impresa che ha provocato il danno o la cattiva condizione d'uso; in caso di controversia sarà l'impresa appaltatrice principale a dover provvedere al ripristino delle normali condizioni di cantiere.

Apparecchi di sollevamento: (tipo gru, argani, elevatori a cavalletto e a palo, ecc.), gli stessi potranno essere utilizzati dalle altre imprese appaltanti o sub appaltanti previa autorizzazione anche verbale dell'impresa proprietaria (l'autorizzazione può essere concessa solo se vengono rispettati gli standard di sicurezza di legge); il mantenimento delle adeguate condizioni di sicurezza e di manutenzione dei citati impianti compete all'impresa che li detiene salvo accordo raggiunto con gli altri datori di lavoro che li utilizzano. L'uso degli apparecchi di sollevamento è comunque sempre limitato a personale esperto delle imprese o dei lavoratori autonomi.

Impianto elettrico di cantiere: lo stesso potrà essere utilizzato dalle altre imprese appaltanti o sub appaltanti previa autorizzazione anche verbale dell'impresa proprietaria (l'autorizzazione può essere concessa solo se vengono rispettati gli standard di sicurezza di legge); il mantenimento delle adeguate condizioni di sicurezza e di manutenzione dei citato impianto compete all'impresa che li detiene salvo accordo raggiunto con gli altri datori di lavoro che lo utilizzano. Eventuali modifiche dell'impianto o eventuali manutenzioni potranno avvenire solo con l'intervento di personale elettricamente addestrato e nel rispetto delle norme vigenti in materia.

Macchine operatrici, macchine utensili, attrezzi di lavoro: le stesse potranno essere concesse alle altre imprese appaltanti o sub appaltanti previa autorizzazione, anche verbale, dell'impresa proprietaria (l'autorizzazione può essere concessa solo se vengono rispettati gli standard di sicurezza di legge); il mantenimento delle adeguate condizioni di sicurezza e di manutenzione delle macchine e delle attrezzature compete all'impresa che li detiene salvo, accordo raggiunto con gli altri

---

datori di lavoro che le utilizzano. L'uso delle macchine e delle attrezzature citate è tuttavia concesso solo al personale in possesso di adeguata formazione ed addestramento.

Opere provvisoriale di vario tipo: (scale semplici e doppie ponti metallici a cavalletti o a tubi e giunti, ponti in legno, ponti a cavalletto o trabattelli, ecc.), le stesse potranno essere utilizzate dalle altre imprese appaltanti o sub appaltanti previa autorizzazione anche verbale dell'impresa proprietaria (l'autorizzazione può essere concessa solo se vengono rispettati gli standard di sicurezza di legge); il mantenimento delle adeguate condizioni di sicurezza e di manutenzione delle citate opere, compete all'impresa che li detiene (salvo accordo raggiunto con gli altri datori di lavoro che lo utilizzano).

Informazioni e segnalazioni: in aggiunta alle informazioni di carattere generale fornite agli addetti ai lavori dalle imprese esecutrici, ulteriori informazioni, riguardanti la sicurezza sul lavoro, dovranno essere fornite secondo necessità mediante scritte, avvisi o segnalazioni convenzionali, il cui significato dovrà essere preventivamente chiarito alle maestranze addette. Le modalità di impiego degli apparecchi di sollevamento, di trasporto ed i segnali prestabiliti per l'esecuzione delle manovre dovranno essere richiamati mediante avvisi chiaramente leggibili. Eventuali punti di particolare pericolo dovranno essere contraddistinti con segnaletica atta a trasmettere messaggi di avvertimento, divieto, prescrizione e salvataggio.

---

## 9. Gestione dei mezzi di protezione collettiva

### Attrezzature di primo soccorso

{verificare i sistemi di primo soccorso}

### Avvisatori acustici

Non pertinente per la natura e soprattutto l'estensione degli interventi

### Illuminazione di emergenza

Non pertinente per la natura e soprattutto per la tipologia degli interventi svolgentesi all'aperto

### Mezzi estinguenti

{verificare i sistemi estinguenti}

### Protezione condutture acquedotto

Conduttura non interferente coi lavori:

Nella zona del cantiere non risulterebbe presente una conduttura dell'acquedotto pubblico.

### Protezione condutture gas

La zona di lavoro verosimilmente risulta attraversata quantomeno da allacciamenti ad utenze private proveniente da conduttura pubblica di metano che dovrà essere indicata nel layout di cantiere. In sede di conferenza dei servizi il RUP richiederà l'intervento dei tecnici dell'ente gestore al fine di individuarne il percorso e la profondità. In tracciato sarà, nel caso, segnalato a terra con strisce colorate o mezzi equivalenti.

Nel caso si debbano eseguire lavori di scavo in prossimità della conduttura, questi ultimi saranno eseguiti con la dovuta cautela, inizialmente con i mezzi meccanici e in seguito a mano.

Qualora l'operazione sopra descritta non sia possibile, o qualora si debba intervenire direttamente sulla conduttura, l'appaltatore richiede all'ente gestore di chiudere a monte e a valle l'adduzione di gas e di svuotare il tratto di tubazione interessata dai lavori.

### Protezione linee elettriche

Parallelamente al tratto di linea corrente lungo la S.R. n. 602 corre inferiormente all'arteria stradale l'elettrodotto interrato Italia-Montenegro, il cui ente gestore risulta Terna S.p.A.

A tal riguardo il progettista ha chiesto documentazione tecnica ed eventuali prescrizioni a mezzo PEC il 18.08.2021 che ad oggi non ha avuto alcun riscontro. Richiesta reiterata dalla Committenza con PEC il 4.10.2021, anch'essa ad oggi senza alcun riscontro.

In sede di conferenza dei servizi il RUP richiederà l'intervento dei tecnici dell'ente gestore al fine di individuarne il percorso, la profondità e le prescrizioni in materia di sicurezza da seguire nella casistica in specie.

Allo stato, nelle more di quanto emergerà dalla conferenza dei servizi, nel caso si debbano eseguire lavori di scavo in prossimità della conduttura, questi ultimi saranno eseguiti con la dovuta cautela, inizialmente con i mezzi meccanici e in seguito a mano

### Protezione rete fognaria

L'intervento trova ragione di essere del potenziamento del sistema fognario.

L'inizio e la fine dell'intervento sono previsti eseguire lavori di scavo in prossimità dei pozzetti (fossa imhof) esistenti, pertanto saranno eseguiti con la dovuta cautela, inizialmente con i mezzi meccanici e in seguito a mano.

Prima dell'inizio dei lavori, viene eseguita un'indagine sui luoghi oggetto dell'intervento e viene verificata ed eventualmente aggiornata l'analisi dei rischi atta a definire una specifica procedura operativa.

In presenza di altre imprese viene redatto apposito DVRI delle interferenze.

L'impresa incaricata all'esecuzione dei lavori dispone di personale, in percentuale non inferiore al 30 per cento della forza lavoro, con esperienza almeno triennale relativa a lavori in ambienti sospetti di inquinamento.

Il personale è addestrato per le attività lavorative in ambienti sospetti di inquinamento o confinati.

Prima dell'inizio dei lavori tutti i lavoratori vengono informati dal datore di lavoro committente sulle caratteristiche dei luoghi in cui sono chiamati ad operare, su tutti i rischi esistenti negli ambienti.

---

## 10. Organizzazione dei servizi di emergenza e pronto soccorso

### Norme da seguire in caso di infortuni

#### Caduta dall'alto.

In presenza di cadute dall'alto viene immediatamente richiesto l'intervento del pronto soccorso. Nel frattempo l'infortunato non viene spostato né tanto meno viene sollevato in posizione eretta. Al più viene sdraiato in posizione antishock.

#### Tagli agli arti.

In presenza di tagli esterni, la ferita viene pulita e disinfettata utilizzando i prodotti presenti nella cassetta di pronto soccorso. La ferita viene tamponata con garze sterili. Viene richiesto l'intervento del medico o, nei casi più gravi, del pronto soccorso.

#### Elettrocuzione.

In caso di contatto accidentale con linee elettriche, quando l'infortunato resti a contatto con la tensione ed essa non sia immediatamente disattivabile, è necessario allontanare l'infortunato con un supporto di materiale isolante (tavola di legno, manico di legno ecc.). Se il suolo è bagnato, il soccorritore deve isolarsi da terra utilizzando ad esempio una tavola di legno. Viene verificato che l'infortunato non abbia subito un arresto cardiaco. In caso positivo viene eseguito il massaggio cardiaco da persona informata di tale tecnica.

Viene richiesto l'immediato intervento del pronto soccorso.

#### Bruciature o scottature.

In caso di ustioni o bruciature richiedere l'intervento del pronto soccorso e nel frattempo rimuovere gli indumenti bruciati, purché essi non siano attaccati alla pelle. Avvolgere le ustioni con bende e, se disponibili, con appositi oli antiscottature, evitando di bucare le bolle. Sdraiare l'infortunato in posizione antishock e coprirlo.

#### Inalazione sostanze chimiche.

In caso di contatto o inalazione di sostanze chimiche, viene richiesto l'intervento di un'ambulanza e l'infortunato è condotto nel più vicino pronto soccorso. Vengono anche reperite le schede tossicologiche del prodotto. Nella fase di primo soccorso vengono seguite le indicazioni ivi riportate. In caso di ingestione viene evitato di provocare il rigurgito se ciò provoca danni all'apparato respiratorio (bronchite chimica).

#### Radiazioni non ionizzanti (es. ultravioletti da saldatura).

Condurre l'infortunato in ambiente fresco ed aerato ed applicare compresse fredde. Viene richiesto l'intervento medico.

#### Colpi di calore.

L'infortunato viene disposto in posizione di sicurezza (disteso sul fianco a testa bassa con ginocchio piegato per assicurarne la stabilità) coperto in luogo asciutto e aerato. Viene richiesto l'intervento del pronto soccorso esterno.

### Norme generali relative alla evacuazione del cantiere

L'impresa principale e le eventuali altre imprese individuano, tra le persone alle sue dipendenze, colui o coloro che sono addetti all'emergenza.

Il layout di cantiere individua le vie di evacuazione che sono tenute sgombre da ostacoli e conducono a luogo sicuro anch'esso individuato dal layout.

Le operazioni di evacuazione sono dirette dal capocantiere che ha anche il compito di avvisare telefonicamente i mezzi di soccorso. I lavoratori sono formati e informati sulle modalità di evacuazione.

### Procedure di emergenza in caso di allagamento dello scavo

In presenza di pericolo di allagamento dello scavo, le maestranze abbandonano lo scavo utilizzando le vie di evacuazione preventivamente individuate.

Successivamente viene verificata l'eventuale presenza di personale nello scavo e se positiva vengono avviate le operazioni di soccorso interno e esterno che comprendono la verifica della stabilità dello scavo, l'attivazione di sistemi di deflusso delle acque, l'intervento della squadra interna che farà uso di corde di sicurezza ed eventualmente di giubbotti di salvataggio, la richiesta di soccorso inoltrata ai vigili del fuoco e al pronto soccorso. In presenza di sintomi di annegamento, all'infortunato vengono applicate le tecniche finalizzate all'espulsione dell'acqua dai polmoni e se necessita viene applicata la respirazione artificiale da parte di persona informata su tale metodologia.

### Procedure di emergenza in caso di franamento dello scavo

In presenza di franamento dello scavo o di pericolo di franamento i lavoratori abbandonano lo scavo utilizzando le vie di esodo preventivamente definite.

Successivamente viene verificata l'eventuale presenza di persone sotto la frana e in caso di riscontro positivo vengono avviate le operazioni di soccorso interno ed esterno e contemporaneamente vengono iniziati i lavori di messa in sicurezza della frana.

---

Il soccorso interno individua la posizione dell'infortunato e inizia le operazioni di scavo manualmente. Rintracciato l'infortunato vengono verificati eventuali principi di asfissia. In caso di riscontro positivo viene attivata la procedura di respirazione artificiale da parte di persona informata di tale tecnica.

### **Procedure da seguire in caso di temporali**

In presenza di perturbazioni atmosferiche a carattere temporalesco tutte le lavorazioni all'aperto sono sospese, previa messa in sicurezza dei luoghi dove in corso le lavorazioni.

---

## 11. Interferenze tra le lavorazioni

Il PSC saranno corredati da un cronoprogramma (diagramma di Gantt) delle lavorazioni nel quale saranno valutate la durata presunta delle medesime nonché l'ordine sequenziale.

Dal cronoprogramma il CSP individuerà le interferenze ovvero le lavorazioni che presentano sovrapposizioni temporali, parziali o totali.

Per ogni interferenza il CSP valuterà la compatibilità delle lavorazioni e le misure integrative rispetto a quelle presenti nelle singole fasi.

In particolare, verranno valutati i rischi che da una fase si trasmettono alle altre fasi concomitanti, stabilendo che per i lavoratori interessati vengano applicate le misure protettive e preventive previste per la fase da cui il rischio è trasmesso.

Nel caso in cui le lavorazioni non siano compatibili, il CSP indicherà le fasi incompatibili, il vincolo allo sfalsamento temporale e le modalità di verifica.

Oltre alla sovrapposizione temporale dovranno essere valutati i rischi che permangono anche dopo il completamento della lavorazione e che si trasmettono alle lavorazioni successive. Per essi il CSP indicherà la durata della permanenza, precisando l'atto con il quale cessa il rischio.

Per quanto riguarda le misure di organizzazione e cooperazione, vedasi quanto indicato nei capitoli precedenti.



## 12. Stima dei costi per la sicurezza

Num. Ord.	DESCRIZIONE	Quantità	Unitario	Totale
<b>ONERI DELLA SICUREZZA DA PSC</b>				
Nr. 1	S.01.10.30.a Recinzione provvisoria modulare a pannelli ad alta visibilità con maglia di dimensioni non inferiore a mm 20 di larghezza e non inferiore a mm 50 di altezza, con irrigidimenti nervati e paletti di sostegno composti da tubolari metallici zincati di diametro non inferiore a mm 40, completa con blocchi di cls di base, morsetti di collegamento ed elementi cernierati per modulo porta e terminali; dal peso totale medio non inferiore a 20 kg/ m <sup>2</sup> - Fornitura e posa			
	Sommano m <sup>2</sup>	240,00	11,65	2.796,00
Nr. 2	S.01.10.30.b Recinzione provvisoria modulare a pannelli ad alta visibilità con maglia di dimensioni non inferiore a mm 20 di larghezza e non inferiore a mm 50 di altezza, con irrigidimenti nervati e paletti di sostegno composti da tubolari metallici zincati di diametro non inferiore a mm 40, completa con blocchi di cls di base, morsetti di collegamento ed elementi cernierati per modulo porta e terminali; dal peso totale medio non inferiore a 20 kg/ m <sup>2</sup> - Montaggio e nolo per i primi 3 mesi compreso smontaggio a lavori ultimati			
	Sommano m <sup>2</sup>	240,00	2,93	703,20
Nr. 3	S.01.10.60.a1 Recinzione provvisoria di aree di cantiere con rete in polietilene ad alta densità di peso non inferiore a 220 gr/m <sup>2</sup> indeformabile di color arancio brillante a maglie ovoidali, resistenza a trazione non inferiore a 1100 kg/m sostenuta da appositi paletti zincati infissi nel terreno ad una distanza non superiore a m 1,5. Per altezza pari a 1,50 m: fornitura e posa			
	Sommano mq	0,00	13,00	0,00
Nr. 4	S.01.10.60.a2 Recinzione provvisoria di aree di cantiere con rete in polietilene ad alta densità di peso non inferiore a 220 gr/m <sup>2</sup> indeformabile di color arancio brillante a maglie ovoidali, resistenza a trazione non inferiore a 1100 kg/m sostenuta da appositi paletti zincati infissi nel terreno ad una distanza non superiore a m 1,5. Montaggio e nolo per i primi 3 mesi compreso smontaggio a lavori ultimati			
	Sommano mq	0,00	3,31	0,00
Nr. 5	S.04.20.100.a Integratore luminoso per segnalazioni ordinarie dei cantieri stradali, da impiego in ore notturne o in caso di scarsa visibilità, di colore giallo, lampeggiante, o rosso, a luce fissa, con lente antiurto, diametro 200 mm, ruotabile- Con lampada alogena posizionamento e nolo per il primo mese			
	Sommano Cad	16,00	14,56	232,96
Nr. 6	S.04.20.100.c Integratore luminoso per segnalazioni ordinarie dei cantieri stradali, da impiego in ore notturne o in caso di scarsa visibilità, di colore giallo, lampeggiante, o rosso, a luce fissa, con lente antiurto, diametro 200 mm, ruotabile- Con lampada alogena, nolo per mese successivo al primo			
	Sommano Cad	16,00	10,53	168,48
Nr. 7	S.04.20.70.a Sacchetto di zavorra per stabilizzare supporti mobili (cavalletti, basi per pali, sostegni) in PVC di colore arancio, dimensione 60x40 cm- Riempito con graniglia peso 13 kg			
	Sommano cad	12,00	1,61	19,32
Nr. 8	S.04.20.120.a Coni in gomma con rifrangenza di classe 2, utilizzati per delimitare zone o aree di lavoro o operazioni di manutenzione, utilizzo per mese o frazione comprese le fasi di posizionamento manutenzione e rimozione- Di altezza pari a 30 cm, con 2 fasce rifrangenti			
	Sommano cad	100,00	0,87	87,00
Nr. 9	S.04.20.40.a Presegnale di cantiere mobile, fondo giallo, formato dalla composizione di tre cartelli, in lamiera di acciaio spessore 10/10 mm con rifrangenza classe I (segnale lavori, segnale corsie disponibili e un pannello integrativo indicante la distanza del cantiere), tra cui uno con luci gialle lampeggianti di diametro 230 mm; costo di utilizzo della segnalazione			

	completa per un mese- Di dimensioni 90x250 cm			
	Sommano cad	4,00	45,44	181,76
Nr. 10	S.03.20.10.a CASSETTE PRONTO SOCCORSO (Specialità medicinali conforme al DM 15-02-2003 n° 388 per interventi di pronto soccorso su luogo di lavoro, con sostituzione o ripristino dei medicinali utilizzati o scaduti (Valigetta per cantieri mobili fino a 6 addetti))			
	Sommano cad/mese	2,00	4,31	8,62
Nr. 11	S.03.10.50.2 DISPOSITIVI PER LA PROTEZIONE DELL' UDITO Dispositivi per la protezione dell'udito, dotati di marcatura CE ai sensi del DLgs 10-1997, costruiti secondo norma UNI EN 352. Inserti auricolari poliuretanic i ipoallergici SNR 33 db a coppia			
	Sommano cad/30gg	32,00	0,07	2,24
Nr. 12	S.03.10.20.a Dispositivi per la protezione del capo, dotati di marcatura CE ai sensi del DLgs 10-1997, con fasce antisudore e dispositivi laterali per l'inserimento delle cuffie antirumore e delle visiere- In PEHD peso circa 330 g e bardatura in pvc			
	Sommano cad/30gg	16,00	0,34	5,44
Nr. 13	S.04.20.20.d Cartello di forma circolare, segnalante divieti o obblighi, in lamiera di acciaio spessore 10/10 mm; costo di utilizzo del segnale per un mese: Di diametro 90 cm, rifrangenza classe II 10			
	Sommano cad	10,00	25,04	250,40
Nr. 14	S.04.10.20.c Cartelli di pericolo, conformi al DLgs 493/96, attuazione della direttiva 92/58 CEE e simbologia a norme UNI in lamiera di alluminio, con pellicola adesiva rifrangente grandangolare- Sfondo giallo triangolare con lato da 580 mm visibilità 16 m			
	Sommano cad	8,00	21,16	169,28
Nr. 15	S.04.10.10.k Cartelli di divieto, conformi al DLgs 493/96, attuazione della direttiva 92/58 CEE e simbologia a norme UNI in lamiera di alluminio, con pellicola adesiva rifrangente grandangolare- Sfondo bianco 440 x 660 mm visibilità 16 m			
	Sommano cad	2,00	17,18	34,36
Nr. 16	S.02.20.90.a Monoblocco prefabbricato per mense, spogliatoi, guardiole, uffici e locali infermeria: costituito da struttura in acciaio zincato a caldo e pannelli di tamponatura. Pareti in pannelli sandwich non inferiore a mm 40, con due lamiere d'acciaio zincate e preverniciate da 5/10 con poliuretano espanso autoestinguente, pavimenti in lastre di legno truciolare idrofugo rivestito in pvc, serramenti in alluminio anodizzato , impianto elettrico canalizzato rispondente al DM 37 del 22/01/2008, interruttore generale magnetotermico differenziale, tubazioni e scatole in materiale termoplastico autoestinguente con vaso, finestrino a vasistas e lavabo, completo di rubinetterie e scalda acqua, su basamento predisposto. Soluzione: con una finestra e portoncino esterno semivetrato (esclusi gli arredi). Trasporto in cantiere, posizionamento e rimozione, compreso allacciamenti alla rete dei servizi. Dimensioni 450 x240 cm con altezza pari a 240 cm			
	Sommano cad	1,00	415,95	415,95
Nr. 17	S.02.20.100.a Monoblocco prefabbricato per mense, spogliatoi, guardiole, uffici e locali infermeria, costituito da struttura in acciaio zincato a caldo e pannelli di tamponatura. Pareti in pannelli sandwich non inferiore a mm 40, con due lamiere d'acciaio zincate e preverniciate da 5/10 con poliuretano espanso autoestinguente, pavimenti in lastre di legno truciolare idrofugo rivestito in pvc, serramenti in alluminio anodizzato , impianto elettrico canalizzato rispondente al DM 37 del 22/01/2008, interruttore generale magnetotermico differenziale, tubazioni e scatole in materiale termoplastico autoestinguente con vaso, finestrino a vasistas e lavabo, completo di rubinetterie e scalda acqua, su basamento predisposto. Soluzione: con una finestra e portoncino esterno semivetrato (esclusi gli arredi). Nolo mensile, compreso gli oneri di manutenzione e tenuta in esercizio- Dimensioni 450 x240 cm con altezza pari a 240 cm			

		Sommano cad/mese	2,00	246,76	493,52
Nr. 18	S.02.20.05.a Bagno chimico portatile, realizzato in materiale plastico antiurto, delle dimensioni di 110 x 110 x 230 cm, peso 75 kg, allestimento in opera e successivo smontaggio a fine lavori, manutenzione settimanale comprendente il risucchio del liquame, lavaggio con lancia a pressione della cabina, immissione acqua pulita con disgregante chimico, fornitura carta igienica, trasporto e smaltimento rifiuti speciali, costo di utilizzo mensile- Bagno chimico portatile, realizzato in materiale plastico antiurto.				
		Sommano cad	2,00	199,87	399,74
Nr. 19	S.03.10.60.c Dispositivi per la protezione delle vie respiratorie, dotati di marcatura CE ai sensi del DLgs 10-1997, costruiti secondo norma UNI EN 149, con linguetta stringi naso e bardatura nucale- Facciale filtrante per polveri solide anche nocive classe FFP2S				
		Sommano cad/mese	10,00	0,90	9,00
Nr. 20	S.03.10.100.i Dispositivi per la protezione delle mani, dotati di marcatura CE ai sensi del DLgs 10-1997- Monouso in Dispositivi per la protezione delle mani, dotati di marcatura CE ai sensi del DLgs 10-1997- Guanti in neoprene EN 420-388 e 374				
		Sommano cad/mese	20,00	2,10	42,00
Nr. 21	S.03.10.100.b Dispositivi per la protezione delle mani, dotati di marcatura CE ai sensi del DLgs 10-1997- Monouso in lattice UNI EN 420-374 2 e 455 1 2				
		Sommano Cad	6.240,00	0,02	124,80
Nr. 22	S.01.30.20.k Nolo di estintore a polvere, omologato secondo DM del 07/01/2005, con valvola a pulsante, valvola di sicurezza a molla e manometro di indicazione di carica e sistema di controllo della pressione tramite valvola di non ritorno, compreso manutenzione e ricarica- Da 1 kg, classe Nolo di estintore a polvere, omologato secondo DM del 07/01/2005, con valvola a pulsante, valvola di sicurezza a molla e manometro di indicazione di carica e sistema di controllo della pressione tramite valvola di non ritorno, compreso manutenzione e ricarica- Da 6 kg, classe 34A 233BC				
		Sommano cad/mese	2,00	4,14	8,28
Nr. 23	U.05.100.510.a Segnaletica orizzontale, a norma UNI EN 1436/98, di nuovo impianto costituita da strisce longitudinali o trasversali, eseguite mediante applicazione di vernice rifrangente premiscelata di colore bianca o gialla permanente, in quantità di 1,6 kg/m <sup>2</sup> , con aggiunta di microsfere di vetro per ottenere la retroriflessione della segnaletica nel momento in cui viene illuminata dai veicoli, in quantità pari a 0,2 kg/m <sup>2</sup> , in opera compreso ogni onere per il tracciamento e la fornitura del materiale- Per strisce di larghezza (12 cm)				
		Sommano m	2.330,00	0,77	1.794,10
		<b>T O T A L E</b>			<b>7.946,45</b>

---

## Indice degli argomenti

1. Introduzione
2. Identificazione e descrizione dell'opera
3. Anagrafica di cantiere
4. Area del cantiere
5. Organizzazione del cantiere
6. Informazioni di carattere generale
7. Schede delle lavorazioni e relative analisi dei rischi
8. Cooperazione, informazione e coordinamento
9. Gestione dei mezzi di protezione collettiva
10. Organizzazione dei servizi di emergenza e pronto soccorso
11. Interferenze tra le lavorazioni
12. Stima dei costi per la sicurezza